

Februar
2015

MÅRSLET

LOKALBLADET FOR FORENINGER TILSLUTTET MÅRSLET FÆLLESRÅD · SKOLESIDER · TMG-NYT · KIRKEBLAD

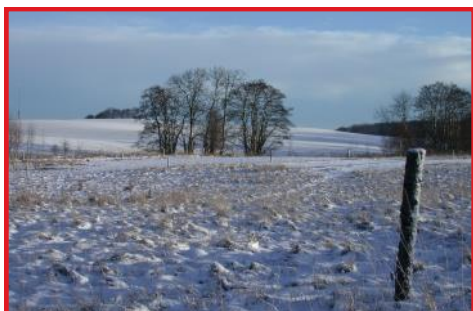
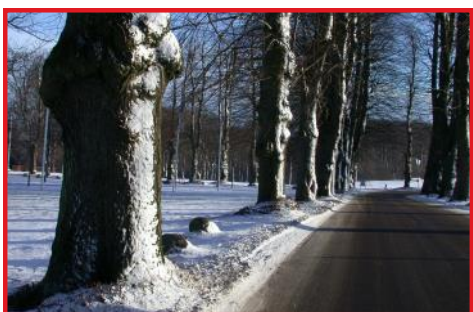

Bladet

www.maarslet-bladet.dk

BUONASERA



Mårslet Pizza Bar

86 29 67 87

Udbringning

10 kr. fra kl. 17.00-21.00
v d bestilling for min. 110,-

ÅBNINGSTIDER

Man.-Fre. 12.00-21.00
Lør.-Søn. 14.00-21.00
Helligdag 14.00-21.00

Tandervej 3 8320 Mårslet

86 29 67 87

www.maarslet-pizzabar.dk

PROFIL OPTIK

ØJE FOR DEN DU ER

Center Syd · Tranbjerg

Kirketorvet 6 · 8310 Tranbjerg · Tlf. 86 29 32 92

- din garanti for et sikkert brillekøb

MASSØR HJERMIND

Tlf. 86 29 39 11

www.hjermind-massage.dk

BO *Moesgård*
GRØNT
HAVECENTER

Moesgård Allé 4A (langs Oddervej)
Tlf. 86 27 10 50

Åbningstider: Man.-fre. kl. 9.00-17.30

Lørdag kl. 9.00-16.00

Søn- og helligdage kl. 10.00-16.00

Januar/februar: LUKKET

En
professionel
og
hurtig
service
af alle typer
og fabrikater



1 års garanti

Salg af alle mærker
v/ STEEN AARENSTRUP
FRØKÆRPARKEN 24
TLF. 86 29 92 48

EL - ENTREPRISE - HVIDEVARESERVICE

ROKKEDAL 

DØGNVAGT - en lille go'el-forbindelse

Østergårdsvej 279 - 8355 Solbjerg
Tlf. 86 92 75 22 - Fax 86 92 70 87 Privat: Tlf. 86 54 08 69

El-installatør

Peter Bosteen

E-mail Mårslet-bladet
Indlaeg@maarslet-bladet.dk

www.maarslet-bladet.dk



mesterslagteren

- lev sundt med kød

**Slagtermester
René Zacho**

Kridthøjvej 6 · Kridthøj Torv · 8270 Højbjerg · Telefon 86 27 68 22

www.lumen.dk

Depot og opbevaring

Tør, sikker og isoleret lagerhal i dit lokalområde

Priser fra 250,-/md

Trailere udlejes · Flytning tilbydes

Mere plads for pengene!

tlf. 50 56 86 06

www.lumen.dk

lumen

Revisorer er ikke
kedelige mennesker.
De bliver bare begejstrede
over kedelige ting.

Revision 2 A/S
Registrerede revisorer FRR
Vestre Kongevej 4-6
DK-8260 Viby J

Telefon: 8744 8744
www.revision2.dk

revision

JE

www.jonaserichsen.dk

Kvalitet der er til at se!



**Malerfirma
Jonas Erichsen**

22 33 70 78

Hørretvej 36 - 8320 Mårslet

MÅRSLET-Bladet

Lokalbladet for foreningerne tilsluttet
Mårslet Fællesråd
 Kirkeblad for Mårslet Sogn
 Skolesiderne
 TMG-Nyt

REDAKTION**Redaktør**

John Engelbrechtsen
 Ovesdal 30
 8320 Mårslet
 Tlf. 20 21 94 99
john.engelbrechtsen@8320.dk

Indlæg til bladet indleveres til

Hanne Salling Jensen
 Kratleddet 5, 8320 Mårslet
 Tlf. 86 72 20 00
 E-mail: indlaeg@maarslet-bladet.dk

Annoncer

Hanne Salling Jensen
 Kratleddet 5
 8320 Mårslet
 Tlf. 86 72 20 00
 Email: annoncer@maarslet-bladet.dk

Forsidefotos :

Ole Iversen

Ansvar for indlæg, artikler mv. er alene forfatteren og eller indsenderen.
 Redaktionen forbeholder sig ret til at redigere indleveret og offentliggjort stof.

Deadline er den 10. i måneden for stof til efterfølgende nummer.

Udkommer hver måned i et oplag på 2350 stk. - dog ikke i januar og august.

Distribution: Privat
 Udebliver bladet, så kontakt:
 Hanne Salling Jensen
 Tlf. 86 72 20 00

Tryk: EJ Offset

Højvænget 5
 8330 Beder
 Tlf. 86 93 66 33

Beder Bering vejen

Den længe ventede VVM redegørelse er endelig færdig, og det er nu du har mulighed for at give din mening til kende om de tre linjeføringer som der er peget på. Det er vigtigt at din mening bliver en del af det grundlag, som politikerne har, når de i sidste ende skal tage beslutning om valg af linjeføring. Du kan indsende dit høringssvar frem til d. 28. februar 2015. På www.maarslet.net, kan du finde et menupunkt 'Følg Beder Bering vejen' hvorunder der ligger en række dokumenter relateret til sagen.

Forretningsudvalget (FU) forholder sig neutralt til de tre linjeføringer. Vi har heller ikke en fælles holdning til hvad de tre linjeføringer vil have af konsekvenser for Mårslet, Testrup og Ravnholt. Hvert medlem har selvfølgelig ret til at give sin mening til kende, herunder også at udtale sig på egne vegne.

Selv om FU medlemmerne indbyrdes er uenighede om de tre linjeføringer, så kan vi også se fordele og ulemper ved alle tre. Spørgsmålet er bare hvordan vi hver især vægter de to ting i forhold til hinanden. Vi er også enige om behovet for den helhedsplan for Mårslet, som er blevet lovet udarbejdet i forbindelse med VVM redegørelse for Beder Bering – vejen. Der er blevet tydeligt for os, at der ikke er tilstrækkeligt grundlag for en helhedsplan i det materiale som er udarbejdet. Det skal der arbejdes videre med i den kommende tid.

Den endelige beslutning om linjeføring, som byrådet skal træffe, er en ikke ubetydelig beslutning som vil berøre mange borgere i området. Nogle bliver tilfredse med et givent valg af linjeføring, andre utilfredse. Men fælles for alle borgere vil være, at der kommer en afklaring, således at den enkelte borger kan komme videre med sine planer for fremtiden.

Endelig vil vi opfordre til, at debatten i medier foregår med gensidig respekt for hinandens synspunkter. Alle holdninger er jo legale, og ingen er dårlige mennesker eller onde, bare fordi de mener noget andet end en selv.

*På forretningsudvalgets vegne
 John Engelbrechtsen*

Mårslet Fællesråd/Forretningsudvalget

Formand:	John Engelbrechtsen	Ovesdal 30	8320 Mårslet	Tlf. 20 21 94 99	john.engelbrechtsen@8320.dk
Næstformand:	Jens Thomsen	Tranbjerggårdsvej 20	8320 Mårslet	Tlf. 20 43 77 12	tranbjerggaard@hotmail.com
Kasserer:	Lars P. Nielsen	Nymarks Alle 109	8320 Mårslet	Tlf. 75 56 83 18	lpn@privat.dk
Sekretær:	Poul H. Poulsen	Hørretløkken 48	8320 Mårslet	Tlf. 86 29 63 49	php@kpf.dk
FU-medlem:	Margrethe Bogner	Hørret Byvej 13	8320 Mårslet	Tlf. 86 29 20 70	margrethe@bogner.dk
FU-medlem:	Lars Munk	Tingskovvej 10	8320 Mårslet	Tlf. 86 29 58 88	lars.munk@live.dk
1. suppleant :	Sven Voxtorp	Engleddet 1	8320 Mårslet	Tlf. 26 29 47 59	svenvoxtorp@hotmail.com
2. suppleant :	Troels Laursen	Hørretvej 12	8320 Mårslet	Tlf. 86 29 05 00	troels.laursen@superbrugsen.dk

Brugskunst” i børnehøjde i Mårslet Dagtilbud

400 børn fra Mårslet Dagtilbud er i disse uger ved at lave et kunstværk i samarbejde med Super Brugsen og billedkunstner Ole Grøn. Sammen skaber vi et stort vægmaleri bestående af børnenes egne dyretegninger, som skal pryde Super Brugsen ud mod torvet og være til glæde for hele byen.

Værket afsløres ved Fernisering

Torsdag den 29. Januar kl. 16 på torvet - Alle er velkomne

Super Brugsen har støttet kunstprojektet hele vejen og er vært ved arrangementet.

I samarbejde med Super Brugsen laver vi ”Brugskunst” i uge 3 og 4. Alle 400 børn i Mårslet Dagtilbud laver i samarbejde med billedkunstner Ole Grøn et ca. 1,2x10 meter stort maleri bestående af 400 forskellige dyremalerier til ophængning under Brugsens halvtag ud mod torvet. Maleriet bliver et symbol på samarbejdet i Mårslet Dagtilbud og lokalområdet.

Projektet foregår i de gamle banklokaler ved siden af Super Brugsen, hvor billedkunstner Ole Grøn tager imod børnegrupperne fra byens institutioner på skift. Her guides børnenes gennem processen og maler i fælles-

skab og ved hjælp af ”duppe-teknik” det store maleri. På den måde får alle børn sat deres eget præg på projektet. Ole Grøn bistår og vejleder børnene, når de skal overføre deres dyretegninger til maleriet.



Albert, 5 år

”Det var godt og flot. Jeg havde lavet en giraf, en skildpadde, først skulle vi male firkanten, så skulle vi lægge dyr på, så skulle vi male udenfor dyret, så skulle vi tørre med en hårtørner, og så skulle vi male øjne på..

Først skal man bruge hvid til øjet og så sort. Det bedste var, at vi skulle tegne dyret herhjemme og det var

sjovt at være ovre i banken at male. Vi lavede søde dyr, mit var også sødt.” Fortalt af Christian, Sylvester, Laurits, Noa, Emil, Malte på 5 og 6 år fra Græsbakken.



Vigga og Agnes, 2 år



Rasmus 2 år

Glade børnehilsener fra alle os i Mårslet Dagtilbud

Trafikvagt-veteran takker af

Noget er forandret i onsdagenes morgentrafik i Mårslet. Arne er ikke længere på sin post.

Siden 1997 eller deromkring har Arne Nielsen troligt hver eneste onsdag morgen – undtagen i skoleferierne – slukket for sin radio lige efter Radioavisen kl. 7 hvorpå han er spadseret fra sit hus på Præstegårdsvej ned til krydset Tandervej-Obstrupvej. Der hvor der tidligere var en fodgængerovergang.

Her iførte han sig hver onsdag morgen trafikvagternes gule vest eller regnfrakke med tilhørende ’slikkepind’, og frem til kl. 8 sørgede han for at alle skolebørn kom sikkert

over vejen.

Arne var en af de første der meldte sig til at tage en tjans med da ordningen med frivillige trafikvagter blev etableret. Det præcise tidspunkt fortaber sig i glemslens tåger, men det var i 1997, eller sådan cirka.

De andre af de første trafikvagter var medlemmer af den daværende skolebestyrelse eller andre forældre til skolebørn. Den gang var Arne lige gået på efterløn og havde ikke børn i skolen. Men han ville gerne give sit frivillige bidrag til at Mårslet er en sikker og tryk by for alle, også for børn i morgentrafikken.

Siden er han bare blevet ved og ved,

uge efter uge, år efter år, i sne, sol, regn, blæst og magsvejr. Men nu har helbredet tvunget ham til at stoppe. Til det er der kun at sige: Godt stået i de mange år, Arne!

Trafikvagterne på Tandervej vil meget gerne have en ny ulønnet kollega der vil tage over efter Arne. Det er ikke noget krav man holder ved i 17 år!

Interesserede kan kontakte Kurt Søb, tlf. 24 23 72 31, e-mail: kurt.soe@gmail.com.

PerH.

INDKALDELSE TIL ALLE MEDLEMSGRUPPER OG ENKELTMEDLEMMER

Repræsentantskabsmøde i Mårslet Fællesråd

**Tirsdag 24. februar 2015 kl. 19.30
i Borgerhuset, Banevej 2, Mårslet**

Dagsorden i henhold til vedtægterne:

1. Valg af dirigent
2. Valg af referent
3. Godkendelse af stemmeberettigede repræsentanter samt valg af to stemmetællere
4. Aflæggelse af beretning om fællesrådets virke i det forløbne år
5. Fremlæggelse af det reviderede regnskab til godkendelse
6. Godkendelse af budget og fastsættelse af indmeldelsesgebyr og kontingent
7. Indkomne forslag, herunder forretningsudvalget forslag til arbejdsområder i det kommende år
8. Valg til forretningsudvalget
9. Valg af revisorer og en revisorsuppleant-
10. Eventuelt

Ad pkt. 8, valg til FU: På valg er John Engelbrechtsen (formand), Poul Hakon Poulsen (FU-medlem), Lars Munk (FU-medlem) og Sven Voxtorp (FU-Medlem, indtrådt i stedet for Per Henrik Hansen). Desuden er suppleant Troels Laursen på valg. Der skal vælges to suppleanter i alt.

De øvrige tre FU-medlemmer er ikke på valg i år. Det drejer sig om Jens Thomsen (næstformand), Lars P. Nielsen (kasserer) og Margrethe Bogner (FU-medlem).

Medlemsgrupper kan indtil tirsdag 17. februar indsende forslag der ønskes behandlet på mødet. Eventuelle forslag skal sendes til FU's formand John Engelbrechtsen, Ovesdal 30, 8320 Mårslet, e-mail: je@8320.dk.

Den skriftlige beretning kan fra 5. februar læses på www.maarslet.net.

Desuden kan interesserede få tilsendt den skriftlige beretning pr. e-mail. Send anmodning pr. e-mail til John Engelbrechtsen, je@8320.dk, hvis du ønsker dette.

Hver medlemsgruppe (forening eller institution) har to stemmer og kan sende en eller to repræsentanter. Enkeltmedlemmer har ikke stemmeret. Mødet er åbent for alle.

Mårslet Fællesråd, FU, februar 2015.----

Stillingtagen til Beder-Beringvejen

Endelig ser det ud til, at Århus Kommune måske snart kommer på banen for at få Århus Syd ført fra middelalderen til moderne tid.

Når man ser på Århus Kommunes infrastruktur fremgår det tydeligt, at Århus har massive problemer, når det gælder det sydlige område.

Nord har fået koblet Djurslandsmotorvejen på E45, Silkeborgmotorvejen er snart klar til Herning i Vest, og de tilhørende tilslutningsveje til Århus midt er nogen steder, især i Nord up-to-date.

Syd derimod er håbløst bagefter. Oddervej er morgen og aften håbløse, og selv om kommunen forleden fik lavet tre spor mellem Tranbjerg og Slet, undgik man, igen, at tage det fulde skridt ved også at lave to spor mod syd. Det overordnede vejnet i syd er ren harmonika, fra 4 spor til 3 spor og tilbage til 4 spor eller til 2. Det er som om politikere/vejingeniører, Veje og Trafik, ikke tænker på at skabe helhedsløsninger, der afvikler trafik, i stedet for at vanskeliggøre afvikling. Det er lappeløsning på lappeløsning. Den relativt nye Genvejen er en planlægningsmæssig katastrofe og står vist nok til en lille udvidelse (men nok ikke den rigtige) lige som den nu efterhånden tåbelige Djurslandmotortrafikvej fra motorvejen ender og til Tirstrup.

Jeg kan godt forstå, Erhvervslivet i Århus overveje nye placeringer.

Med de ovenfor nævnte erfaringer og den nu snarlige stillingtagen til placeringen af Beder-Beringvejen, så frygter jeg en gentagelse af Århus Kommunes manglende lyst til at tage den beslutning, der løser problematikken.

I Mårsletbladet opfordres borgerne til at tage stilling. Jeg har valgt at kigge på argumentationen. Gennem mange år har vi konstateret en stigende trafik, især grundet det stigende befolkningstal i Mårslet, men også til Vil-

helmsborg, der med dets status som internationalt ridecenter naturligt tiltrækker interesserede fra fjern og nær. Det, ved alle, har betydet endog meget tunge køretøjer til og fra centeret. Da "Ringvej" Syd på grund af trafikken på Oddervej ikke er en gunstig mulighed, så er der en enorm trafik nu ad Jelshøj Vej, endnu en vej fra middelalderen, og ad Obstrupvej forbi skolen. Herudover er der hver dag i øvrigt stor trafik for de, der kører gennem Mårslet fra Tranbjerg mod Beder/Malling og retur, for de har ikke egnede alternativer.

Vi, der bor langs denne "hovedfærdselsåre", Obstrupvej-Bedervej er godt trætte af den belastning, det giver, og jeg kalkulerer også med, at skolen og børneinstitutionerne har den holdning. Derfor forstår jeg ikke argumenterne for ikke at få en attraktiv vej etableret. Bump og indsnævring giver stop-start i én uendelighed især morgen og aften. Her er ingen miljøgevinst, tvært imod. Gad vide, hvor meget mere benzin, diesel med afledte udstødningsgasser, vi i grunden udleder mere efter bumpenes etablering?

Jeg har derfor endog meget vanskeligt ved at forstå argumentationen med at flytte Beder-Beringvejen så langt mod syd, at den totalt mister det, en var tænkt som, nemlig en aflastning af bymidte, skole mv.

Jeg er enig i, at placeringen har stor betydning for Mårslet by. Derfor er det vigtigt, at den bliver så attraktiv at benytte som muligt.

Det er derfor også helt uforståeligt, at den ikke fra start er tænkt fuldt på linje med de nordlige veje i kommunen, altså en 4-sporet vej, der kan tage noget trafik, så **den** kan flyttes væk fra det centrale Mårslet samt gøre den så attraktiv, at den bliver et uundgåeligt valg i forhold til at komme til og fra det overordnede vejnet omkring Århus.

Det er forunderligt, at der hos mod-

standere af en linjeføring A, argumenteres med en ugunstig miljøpåvirkning, men den har aldrig været større end nu, når der akkumuleres fra alle egne af Mårslet. Her tumles der hver dag med støj, lugt og udledning af CO₂.

Det er sikkert rigtigt, at trafikken fremover øges, men det gør den alligevel, så det handler om at sikre, så godt man nu kan, at den søger derhen, hvor det er gunstigt.

Trafik har det med at overveje distance, tid og fremkommelighed. Derfor må vi ikke snyde os selv, når vi skal anbefale en løsning.

Det er glædeligt, hvis vi over tid for en gangs skyld kan se tilbage på at have truffet den nødvendige og rigtige beslutning.

Min påstand er altså, at en tæt-på-løsning med 4 spor for alvor løser problematikken med de trafikale problemer i Mårslet og ikke mindst, at den **i alt formindsker generne for allebyens borgere, overordnet betragtet, for det er jo det overordnede, man skal se på! Hertil giver jeg Rådmandet ret.**

Personligt så jeg gerne en motorvej fra Bering og til Oddervej, men jeg fornemmer, at det måske ikke umiddelbart er realistisk og måske endda vil betragtes som en noget vovet, uintelligent og lokalpolitisk ukorrekt og miljøfjendsk ide. Følelser er vanskelige størrelser. Hertil findes intet argument. Jeg håber derfor på en ordentlig og argumenterende debat rensset for følelser og med det simple formål at løse trafik- og strukturproblemerne til **gavn** for alle Mårslets borgere og ikke til **gene** for målet med opgaven.

Gad vide, hvor man faktisk kan bidrage med sin underskrift til linjeføring A? Den kan også afleveres på Århus Rådhus med en anbefaling af en 4-sporet løsning. Lad det være

*Med venlig trafikhilsen
T. Clausen, Mårslet*

Ja til linje A for Bering-Beder Vejen

Af de tre mulige linjeføringer for den kommende Bering-Bedervej vil den bedste løsning for Mårslet være den såkaldte linje A med tilslutning til Obstrupvej.

Linje A er den eneste af de tre linjeføringer, der gør det muligt at lave to tilslutninger til vejnettet i Mårslet, nemlig både til Tandervej og Obstrupvej. De to andre linjeføringer kan kun få tilslutning til Tandervej.

En tilslutning til Obstrupvej vil gøre det nemmere at komme til og fra Bering-Beder Vejen for alle i Mårslet, der bor nord for Giber Å, og som skal mod vest.

Det vil sige, at beboere fra kvartererne Præstegårdsvej, Hørretløkken, Langballevej og Visbjerg Hegn vil spare meget kørsel i forhold til en linjeføring uden tilslutning til Obstrupvej.

Dermed vil Obstrupvej-forbindelsen tage trafikpres væk fra Tandervej og fordele den interne trafik i Mårslet

mere jævnt end de andre linjeføringer. Uanset hvilken linje, der i sidste ende bliver vedtaget, vil der være både fordele og ulemper. Det gælder også linje A, som er den linje der fører vejen nærmest vores by med en afstand ned til 150 meter til de nærmeste kvarterer på Nymarks Alle og Mustrupvej.

Som Merete Skaug skrev i Mårslet-Bladets december-udgave, kan man ikke komme uden om, at en vej med op til 13.500 – 19.000 biler vil støje, lugte og forurene. Man kan også tilføje, at de samme biler vil støje, lugte og forurene på de nuværende veje, hvis ikke Bering-Beder Vejen bygges. Heldigvis er terrænet sådan, at en stor del af linje A vil blive gravet ned under den nuværende jordoverflade på en stor del af strækningen rundt om Mårslet. Hvilket vil minimere problemerne ganske meget.

Alligevel kan det selvfølgelig ikke undgås at nogle naboer vil mærke negative konsekvenser af vejen. Sådan

vil det være uanset hvilken af de tre linjeføringer som byrådet i sidste ende vælger.

Derfor må der findes løsninger, der gør de negative konsekvenser så små som overhovedet muligt, uden vi mister de positive effekter af den nye vej. Og de sidstnævnte vil klart være størst med linje A og tilslutning til både Tandervej og Obstrupvej.

Kommunens forslag til Bering-Beder Vejen er i offentlig høring frem til 28. februar. Hvis du er enig i ovenstående betragtninger, vil jeg opfordre dig til at tilmelde dig Facebook-gruppen 'Mårslettere for linje A' <https://www.facebook.com/groups/maarslettereforlinjeA>. Formålet med gruppen er at diskutere, skrive og indsende et fælles hørings svar til fordel for linje A – og dermed til fordel for Mårslet.

Jan Kirkegaard
Langballevej 102.

REMA 1000

Meget mere discount!

Købmand Mike Christensen



Vores åbningstider er: ALLE UGENS DAGE 8.00 - 21.00

*Boisen
Begravelseser*

Din lokale bedemand døgnet rundt

86 93 60 60

BoisenBegravelseser.dk

v/ Bibbi Boisen, Skeltoften 8, 8330 Beder



-har hjertet med

Massage der hvor det passer dig

BASTHOLM
B MASSAGE

Tranbjerg Hovedgade 44, 8310 Tranbjerg

Sønderskovvej 12, 8520 Lystrup

Vestergade 1, 8000 Aarhus C

www.klinikkenilystrup.dk

www.bastholm-massage.dk

MB: 31168305

Skift til den lokale bank



Djurslands Bank

Tranbjerg Hovedgade 1
8310 Tranbjerg

8630 3700

tranbjerg@djurslandsbank.dk



DJURSLANDS BANK

- vi bygger på lokale værdier



★
Den Danske
Spiseguide
2014

RESTAURANT DET GAMLE MEJERI

Vilhelmsborg, Bedervej 101, 8320 Mårslet, 86 93 71 95

Vores køkken er et gourmetpræget landkøkken. Eksperimenterende med begge ben i den jyske muld sætter vi en ære i friske råvarer og går ikke på kompromis med kvaliteten.

En oplevelse hvor gastronomien er i fokus for en sanselig oplevelse og hvor de flotte lokaler i det gamle mejeri sørger for den hyggelige og eksklusive stemning.

Onsdage og torsdage på Mejeriet

Hver onsdag og torsdag serverer vi en fantastisk 3 retters menu.

3 RETTER - 300,-

Mejeriets brunch hver søndag fra 10 - 14

Som noget nyt serverer vi hver søndag en stor eksklusiv brunch.

Voksne 265,- / børn 165,- alt inkluderet

Serveres kun om søndagen og bordbestilling er nødvendig.

man-tirs efter aftale ons-tors 18 - sent
fre-lør 12 - sent søn 10 - 16

BOOK online på detgamlemejeri.dk eller på 86 93 71 95



Mårslet Bladets venner

Nu på 16. år, opfordrer Bladgruppen dig til at give et bidrag til bladets drift. En 'hund' kan man vel altid undvære. Lad os begynde med at takke for de frivillige bidrag, der er givet til os i 2014. Det er rigtig dejligt at mærke denne opbakning omkring vort lille lokale blad. Det varmer og motiverer. Vi tillader os, at se disse bidrag som et udtryk for, at vi gør vort arbejde som det forventes af os.

Bladets økonomi er for øjeblikket god. Dette skyldes blandt andet de frivillige bidrag som gives til bladets

drift hver år, men også de bidrag fra en række storbrugere, Skolen, Kirken, Fællesrådet med flere. Foruden disse bidrag er der også gode indtægter fra vore annoncører.

Med udgangen af 2014, er bladets oplag oppe på 2.350 eksemplarer trykt i farver på papir af god kvalitet. Desuden er bladet et rigtig godt udgangspunkt for nye borgere at orientere sig i, når de bosætter sig her i området.

Her skal – ud over opfordringen til økonomiske bidrag – også opfordres

til at indsende stof til bladet. Det kan omhandle stort eller småt, der kan være af interesse for alle i området.

I dette blad finder du et indbetalingskort. Indbetaler du via posthus, bank eller netbank (Reg. Nr. 5072 konto 1091531), er du med til at støtte bladet og skabe økonomisk stabilitet for bladet.

På forhånd, tusind tak for dit bidrag.

Bladgruppen

Giv en  til Mårslet-bladet
Hunden kan indbetales på reg. 5072 konto nr. 1091531



Per
Faurholt



Kim
Faurholt



Bo
Kræmer



Per
Skadhede



Charlotte
Simonsen



Catrine
Christensen



Thomas
Grau-Hansen



Harry
Lockhart

Vi er din lokale mægler i Mårslet!

Vi har udvidet vores position i sydbyen, så vi i dag er at finde både i Højbjerg og Viby - det betyder at dit hus sælges fra begge forretninger

Vi sælger hvert år mange boliger i Mårslet og kender byen indgående. Gert bor selv på Hørretløkken på 12. år – så ring gerne direkte til ham på: 8734 4431 og hør mere om dine salgsmuligheder.



Nybolig Per Faurholt Højbjerg/Viby
Rosenvangs Allé 106 / Skanderborgvej 207
Tlf.: 8614 4011 Mail: 8270@nybolig.dk

Åbningstider:
Mandag-fredag... kl. 9-17
Søndag..... kl.10-13



Gert L. Skadhede



STA - Malerfirmaet A/S

Brian Mikkelsen
 Malermester

 Mobil 20 29 19 00
 Mail bm@stamaleren.dk
www.stamaleren.dk

 Kontor: J.H.Wesselsvej 6 - 8230 Åbyhøj
 Lager: Tofteledet 4B - 8330 Beder

Mårslet Apoteksudsalg

 i SuperBrugsen
 Hørretvej 12 . 8320 Mårslet
 Tlf./fax 86 29 22 44

 Åbningstider:
 man.-fre. kl. 9.30-17.30
 lørdag lukket
 Mårslet Apoteksudsalg
 Afdeling af
 Marselisborg Apotek

 Skal der være fest
 - så hold den i

Mårslet Borgerhus

 Banevej 2 . 8320 Mårslet
 Henvendelse om leje sker
 via borgerhusets hjemmeside
www.borgerhus.dk

AUTOVÆRKSTED

MekoPartner VI GIVER MERE FOR MINDRE™

 3års
 garanti på
 reservedele
 leveret af
 Mekanomen

Alt i bilreparationer.

Klargøring til syn, Kørsel til syn.

Skader, Dæk, Ruder, Udstødning.

Undervognsbehandling.

Service eftersyn mm.

Afhentning og levering af biler.

Køb og salg af biler



Åbningstider

 Mandag - torsdag
 08.00 - 16.00
 Fredag
 08.00 - 15.00

Thygesen Automobiler

 Obstrupvej 57
 8320 Mårslet
 8629 6606 - 2814 6610

 Dyrlæge
 Finn Østergaard

 Dyrlæge
 Kari-Anne
 Bjørnkjær-Nielsen

 Dyrlæge
 Ulrik Bech

 Dyrlæge
 Anette Valeur
 Axelsen

 Dyrlæge
 Peter Weis

 Dyrlæge
 Gitte Stenholt

- Al medicinsk og kirurgisk behandling • Røntgen • Scanning • Endoskopi • Laboratorieundersøgelser
- Hudundersøgelser • Tandbehandling • Stor petshop med salg af foder og udstyr
- Træning på vandløbebånd • CT-scanning • Hofteproteser • Fysioterapi • Adfærdsbehandling



 Ingerslevtoften 4 • 8310 Tranbjerg • Tlf. 70 20 40 47 • www.oestergaards-dyrehospital.dk
 Åbningstider: Mandag 8.00-19.30 • Tirsdag-fredag 8.00-17.00 • Lørdag 9.00-12.30 • Døgnavt

Generalforsamling

Mårslet Vandværk afholder generalforsamling i Mårslet Borgerhus
tirsdag d. 24. marts kl. 19.00
Dagsorden følger vedtægterne.

Mvh.
Bestyrelsen

MÅRSLET VANDVÆRK a.m.b.a. Gl. Bedervej 11, 8320 Mårslet

Alle henvendelser til:

Vandværkspasser Kaj J. Lambertsen, tlf. 8629 8688

Betaling hver d. 10/2, d. 10/6 og d. 10/10.

Automatisk aflæsning af årsforbrug sker d. 31/12.

Årsopgørelse kommer sammen med betaling d. 10/2.

SKJULTE RØRSKADER:

For at opdage evt. skjulte rørskader i tide, husk da at
aflæse vandmåler regelmæssigt og kontrollere
at punktet l/h på vandmåleren viser 0, når der ikke er forbrug.

Afprøv også de to ventiler ved vandmåleren.

Vandets hårdhedsgrad er ca. "15".

Hjemmeside: www.maarsletvand.dk

E-mail: vandvaerk@maarsletvand.dk

Mårslet
FYSIOTERAPI
www.maarsletfys.dk
Tlf. 86 29 78 89

CykelDoktoren.dk
– dit mobile cykelværksted!
22 24 73 93

SOUL® HAIR
BY D. FALENGREEN



Hørretvej 26 . 8320 Mårslet

Tlf. 8629 3366

Massage der hvor det passer dig

BASTHOLM

MASSAGE

Tranbjerg Hovedgade 44, 8310 Tranbjerg

Sønderskovvej 12, 8520 Lystrup

Vestergade 1, 8000 Aarhus C

www.klinikkenilystrup.dk

www.bastholm-massage.dk

MB: 31168305

BRILLER

Vi har Syd Århus' største udvalg af briller
og kontaktlinser! Altid til den bedste pris!
Anne er klar til at vise dig de allernyeste
smarte brillestel og også kontaktlinser!
Se månedens tilbud på www.optiksyd.dk



GRATIS
SYNS-
PRØVE!

 **Optik Syd**

Kirketorvet 18
(ved lægehuset)
8310 Tranbjerg
Tlf. 86 26 49 99

MØBELGÅRDEN MÅRSLET

KVALITETSMØBLER TÆT PÅ DIG

BESØG
MOBELGAARDEN.DK



LANGBALLEVEJ 29, 8320 MÅRSLET
TELEFON: 28 40 84 20
WWW.MOBELGAARDEN.DK

ÅBNINGSTIDER:
TIRS-FRE 13-18 OG LØR 10-17
1. SØNDAG I MD. 10-17

FIND VEJ
TIL OS!

LANGBALLEVEJ

MØBELGÅRDEN MÅRSLET
ET BESØG VÆRD!

ODDERVEJ

ODDERVEJ

AARHUS >

UNG I MÅRSLET



Ungdomsklubben Club M – Club 7 up – Klub Midgaard - Ungdomsskolen

Aktiviteter i Klub/legeplads Midgaard.

For 5 & 6 klasses medlemmer

Februar:

Dato	Aktivitet
2-6	Vårsalon forsat. Værkerne skal være færdige den 6. feb.
4,18,25	Fodbold og sport i hallen.
2,16,23.	Lege/drama i gymnastiksalen.
5	Aftenklub. Fastelavsfest
3,17,24	Rollespil. Værkstederne åbne fra 14-17.30.
4,18,25	Snack Modul. Vi laver lækker snack.
20	6. Klasses pigeovernatning.
21	Figurspilsfestival i Rosen

26	vang. Aftenklub. Svømmehal
27	Gameraften + overnatning.

23-27

gaard sammen med Skåde og Rosenvang klubberne.

Kreativ værksted er åben. Vi holder Pip Pip påskeuge.

Evt. vårsalontur til kbh. Hvis værkerne går videre i udstillingen.

Forældrekafe/åben aftenklub.

Marts:

Dato	Aktivitet
2,9,16	Lege /drama i gymnastiksalen.
4,11,18,25	Fodbold og sport i hallen
3,10,17,24	Rollespil. Værkstederne åbne fra kl14.00-17.30.
5,12,19	Store bagedyst
13	6. Klasses diskotek i Mall ing.
19.	Rollespilsslag på Mid

26



Fastelavnsfest klub/legeplads Midgaard

Torsdag den 5. Februar kl.17.00-20.30



Hvad har du fantasi til i år??? Kommer du som monster, høne, postkasse, kat, præst eller hvad du nu fin-

der på til vores fastelavnsfest torsdag den 5. februar. Vi glæder os til denne aften hvor vi bla. traditionen tro ”slår

katten af tønden” og spiser fastelavnsboller. Hvad vi ellers finder på kan du se i Klub/legeplads Midgaard.

Nye motiver i Ung i Mårslet



Kommer du gående, cyklende eller kørerne i bil på testrupvej, så benyt lejligheden til at se vores nye motiver I Ung i Mårslet. Væggen giver et lille indblik i hverdagen, og har i børn med er det måske motiver, de kender eller børn de leger med.

Tanken er, at vi skifter motiverne og nye aktivitets billeder kommer på facaden, og giver endnu et indblik i hverdagen i ung i Mårslet.

Rigtig god fornøjelse.



**Husk deadline til Mårslet-bladet
d. 10. i måneden**

UNG I MÅRSLET



Ungdomsklubben Club M – Club 7 up – Klub Midgaard - Ungdomsskolen

Musklerne skal strammes op før ski turen til Sallbach i Klub M



Klub M skal i uge 7 af sted på skitur til Sallbach i Østrig.

Turen er i samarbejde med Klub K fra Kragelundskolen, som vi i forvejen har et godt venskab med, da vi arrangerer tema ungdoms fester med dem i vores lokalområde.

Vi skal være godt forberedt til skituren, derfor har vi lavet en aftale med Marie som er tidligere medarbejder i Klub M, som nu er studerende på fysioterapeut skolen.

Hun skal frem til uge 7, en gang om ugen af to timer arbejde med at styrke deltagerne væsentligste muskelgrupper som man belaster mest under skiløb.



Der kom masser røde kinder, og en del smil frem på læberne hos de unge, under den første lektion i klubben.

Michael.

www.nordea.dk

Bliv kunde i fremtidens bank

nordea.dk/velkommen



Nordea er kåret til Årets Bank i Danmark for 5. gang i træk af Financial Times magasinet The Banker

Gør det muligt

Beder afdeling · Beder Butikscener · 8330 Beder · 7033 3333

Nordea 



AKTIVITETER I FEBRUAR 2015

Onsdag d. 4. feb. kl. 14.00:
Syng med Josser

Torsdag d. 5. feb. kl. 11.30:
Tag – selv – bord i caféen
Pris: 70 kr.

Fredag d. 6. feb. kl. 13.45: Gudstjeneste

Søndag d. 8. feb. kl. 14.00:
Banko

Mandag d. 23. feb. kl. 14.00:
Modeopvisning og tøjsalg ved Karina Dyhr

Genbrugsen er åben torsdage i lige uger mellem kl. 15.00 -17.00
Henvendelse om Genbrugsen til:
Karen Kristensen 86 29 04 47
Villy Pedersen 40 31 24 45
Henry Lander 86 29 14 82

Sundhedsklinikkens åbningstid:
Torsdag kl. 9.00-13.00.
Tidsbestilling og afbud via
Televagten på tlf. 87 13 43 00 på
hverdage mellem kl. 8.00 -15.00

Caféens åbningstid:
Man - fredage: kl. 9.30-13.00
Lør/søndage: kl. 12.00-13.00
Tlf.: 41 85 52 25

Ret til ændringer forbeholdes.

Område Syd, tlf. 87 13 30 00
Brugerrådets tlf.: 87 13 44 34 (direkte)
Birgit Jørgensen, Leder af plejeboligerne ved Kildevang, tlf. 87 13 44 19
Pia Koller, Frivilligkoordinator, tlf.: 51 57 60 54
Gitte Sand, De forebyggende hjemmebesøg, tlf.: 87 13 43 09 fra kl. 8.30-9.00
Sundhedsenheden - hverdage mellem kl. 8.00-15.00 på tlf.: 87 13 43 00.

Husk Deadline
Den 10 hver måned
Mårslet-Bladet

Følg nyhederne fra dag til dag
www.maarslet.net

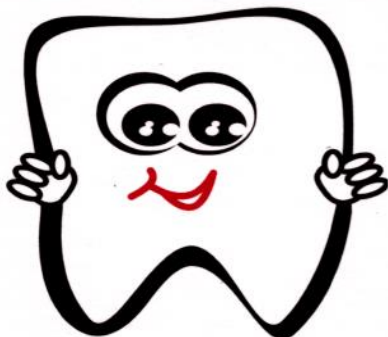

Tandlægerne i Mårslet
Hørretvej 16 B
8320 Mårslet
Tlf. 86 29 76 11
e-mail: tand8320@mail.dk
tandlaegerneimaarslet.dk

AA MIKKEL RASMUSSEN TØMRER & BYGMESTER

KVALITETS TØMRERARBEJDE UDFØRES

NYBYGNING / OM OG TILBYGNING

TAGARBEJDE / BINDINGSVÆRK

UDSKIFTNING AF VINDUER OG DØRE

ENERGIRUDER / BYGNINGSVEDLIGEHOLD

TLF./MOBIL: 8692 6427 / 2330 3427

E-MAIL: KONTAKT@MRTB.DK

WWW.MRTB.DK

MRTB ER MEDLEM AF

bygaranti
EN DEL AF DANSK BYGGERI

E-mail Mårslet-bladet
Indlaeg@maarslet-bladet.dk
www.maarslet-bladet.dk

Skal der være fest
- så hold den i

**Mårslet
Borgerhus**

Banevej 2 . 8320 Mårslet
Henvendelse om leje sker
via borgerhusets hjemmeside
www.borgerhus.dk

Nyt

MÅRSLET SFO

af **Didde Berthelsen**
fra



Breakdance

I december måned var 1. og 3.klasserne så heldige at få danseundervisning af en københavnsk danse-trup, Dance Studio, over et par dage. Truppen bestod af en kvindelig danser og to seje, mandlige breakdansere. De bød både på undervisning og en lille danseforestilling. Alle de kære børn fra de to årgange var med, og der var stor begejstring over konceptet - en del af dem syntes bestemt, at de tre dansere burde ansættes i SFO'en så hurtigt som muligt ☺



Leg og lær

Som en del af skolereformen er det blevet bestemt, at børnene skal deltage i lektiecafé to gange om ugen. I forhold til de yngste børn har vi besluttet at kalde det Leg og lær i stedet for, så vi byder på aktiviteter i stedet for decideret lektielæsning. Aktiviteterne kan eksempelvis være motoriktræning, at spille dam, skak og lignende eller orienteringsløb rundt på skolen. Det er en stor succes, som børnene ser frem til hver uge.

Mårslet Skole

www.maarslet-skole.dk

E-mail: maa@mbu.aarhus.dk

Telefon: 8713 9640

Kontortid: 12.15 - 13.15

Skoleleder

Inge Pedersen
iped@aarhus.dk

Adm. leder

Gitte Kristensen
gbo@aarhus.dk

Pæd. ledere

Kurt Iversen
kuiv@aarhus.dk

Morten Kirkegaard Lomborg
morlo@aarhus.dk

SFO leder

Kirsten Villadsen
kvil@aarhus.dk

Teknisk Service

Niels Hansen

Skolebestyrelsen

Formand:
Rikke Lysholm

Mårslet Skoles Venner

Lone B. Thuesen
Telefon: 86122398
maarsletskolesvenner@hotmail.dk

Redaktion af Skolesiderne
Skolens kontor

VINTER-SALE
fra -10% til -65%

SALE
Skal du giftes i 2015?
COUTURE BRUDETØJ
til stærkt nedsatte priser!
- begrænset antal

SILKE
couture
kjoler
corsager
nederdele
slør
perler

SHOW PIECES
brudekjoler/aftentøj str. M

STOFRESTER
stofposer til patchwork

RESTER I SMYKKER
og smykkesten

rievodder.dk

Husk Deadline
Den 10 hver måned
Mårslet-Bladet

indlaeg@maarslet-bladet.dk

Tandlægerne i Mårslet
Hørretvej 16 B
8320 Mårslet
Tlf. 86 29 76 11
e-mail: tand8320@mail.dk

tandlaegerneimaarslet.dk

TH-GRUPPEN
BYGGESTYRING OG RÅDGIVNING
TØMRER OG SNEDKER

TH-GRUPPEN
Fører dig sikkert gennem
byggeprocessen

Bygningskonstruktør og
Tømrermester Troels Højlund
Smedegårds Alle 1d, 8340 Malling
Tlf.: 87 34 00 77 / www.th-gruppen.dk



KIRKESIDERNE

- MED NYT FRA MÅRSLET KIRKE OG SOGN -
FEBRUAR 2015



Jahatten på! Eller...

Vi har taget hul på et nyt år med nye muligheder eller skræmmende udsigter. Vi ved ikke, hvad der venter os; men vi prøver at tage ja-hatten på og håber det bedste. Vi prøver at møde det nye år med et åbent sind. Hilser det velkommen. Optimistisk forsøger vi at vaske tavlen ren og med det nye årstal starte på en frisk. Vi vil lægge strid og ballade bag os, tage en dyb indånding og træde frisk og frejdigt ind i det nye år.

Men der kan komme noget anstrengt over det, noget uærligt. Det er som om, vi kræver mere af os selv, end vi magter. Vi tynges af kravet om at tænke positivt. Vi hører flosklerne i baghovedet: Glem det triste, det er fremtiden det gælder; der er ikke noget dårligt, som ikke er godt for noget; sig ja! Vi kan let føle os presset til hurtigt at komme videre, tænke frem. Så vi bearbejder vore tanker og følelser, læser bøger om vilje til forandring og sejr, bøger om selvudvikling, vi kæmper som gale med den tyngende jahat på; smilet er klistret på hver eneste dag, og vi prøver i den bedste mening at få det til at glide.

Men måske skulle vi nogle gange alligevel tage nejhatten på. Med nejhatten på bliver livet alvor, og vi indrømmer vores fejl, ser de ubehagelige realiteter i øjnene og reagerer på dem. Det kan selvfølgelig være svært, for vi risikerer at møde vrede og modstand; men det kan også vise sig, at vi med nejhatten åbner for en vældig befriende ærlighed og forløsende ligefremhed. Nejhattens ærlighed fejrer forstillelse og kunstighed væk, og først da tør vi for alvor tro på hinanden. Har man hele tiden jahatten på, bliver man mistænksom.

Får vi ros af arbejdsgiveren, så er det måske bare, fordi han har været på kursus i anerkendende ledelse, - han mener det slet ikke i virkeligheden, eller også er det, fordi han planlægger at udnytte os i fremtiden; anerkendelsen kan virke beregnende og uægte. Roser man for meget, mister rosen sin kraft, og den kan komme til at virke patroniserende. Siger man hele tiden ja, for at please, så ender man let som et nervevrag, stresset og ødelagt. Desuden risikerer ens parathed og offervilje at blive brugt helt kynisk.

Sådan kan jahat-kulturen ødelægge forholdet mellem mennesker. Den kan medføre både selvovervurdering, et umenneskeligt pres, uærlighed og manglende sans for gode omgangsformer og regler. En passende blanding af jahat- og nejhat-kultur vil jeg anbefale. Og dertil behøver vi at fremme tre former for agtelse: 1. agtelse for love og regler, 2. agtelse for andre og 3. agtelsen for os selv.

Agtelse for love og regler er nødvendig, fordi vi er ufuldkomne mennesker, der nok gerne vil det gode, men alligevel kommer til at gøre det onde. Love og regler – både de skrevne og uskrevne – er til for at beskytte os alle sammen mod overgreb. De er forudsætningen for, at vi mennesker, der har så mange forskellige lyster og interesser, alligevel kan leve sammen uden at skade hinanden alt for meget.

Agtelsen for andre er respekt for andre menneskers værd og ret til at være til, som dem de er. Ethvert menneske har værdi og bør tilkendes de grundlæggende rettigheder. Agtelse for andre er anerkendelse af ligeværdighed og vilje til at kæmpe for

ligelig fordeling af verdens goder og ligelig tildeling af muligheder for alle.

Men en ting mere skal vi huske på: Vi skal også agte os selv. Det falder nogen let; for andre kan det være svært. Når alle mennesker tildeles værdi, betyder det, at vi også selv har et uanstastelig eget værd. Derfor må vi hele tiden prøve at holde fast i selvagtelsen, der betyder, at vi siger ja til os selv og nej til at være en anden end den, vi er.

Agtelse indebærer i en vis udstrækning modet til at sige NEJ og indrømme egne grænser og uformåenhed. Ikke for at slippe for ansvar, men for tværtimod at kunne leve op til det ansvar, som vi inden for rammerne magter at påtage os. Agtelse er også at sige JA og bekræfte nødvendigheden af love og regler, bekræfte de andre og os selv i, at livet er godt og bør værnes.

Med os ind i det nye år har vi Guds uforbeholdne JA, et ja, der sætter os fri til at sige de nødvendige nej'er, og som giver os mulighed for at sige ja, hvor vi kan og så gøre vort bedste. Guds JA nærer tilskyndelsen til i det nye år at agte gode omgangsformer, agte de andre og os selv. Det kan skænke os *tilgivelsesparathed*, så vi med realismen i behold kan bevare håbet for fremtiden. Så på med jahatten, men hav også altid nejhatten parat – det kan blive nødvendigt for livets skyld!

Hanne Davidsen

Kirketiderne



FEBRUAR

Søndag den 1. februar kl. 17.00
Lysgudstjeneste
Hanne Davidsen

Søndag den 8. februar kl. 10.00
Søndag seksagesima
Hanne Davidsen

Søndag den 15. februar kl. 10.00
Fastelavnssøndag
Familiegudstjeneste
Hanne Davidsen

Søndag den 22. februar kl. 10.00
1. søndag i fasten
Mette Maria Kristensen

MARTS

Søndag den 1. marts kl. 16.00
Ungdomsgudstjeneste
Hanne Davidsen

Søndag den 8. marts kl. 9.00
Jette Rosenberg Christiansen

Onsdag den 11. marts kl. 17.00
BørneBamsegudstjeneste
Mette Maria Kristensen

Søndag den 15. marts kl. 10.00
Mette Maria Kristensen

Søndag den 22. marts kl. 10.00
Hanne Davidsen

Torsdag den 26. marts kl. 15.00
Påskespil

Fredag den 27. marts kl. 10 og 11
Påskespil

Søndag den 29. marts kl. 10.00
Palmesøndag
Mette Maria Kristensen

Aktivitetskalender for Mårslet Kirke og Sognehus

FEBRUAR

Onsdag den 4. februar kl. 19.30
Indre Mission

Mandag den 9. februar kl. 9.30
Mandagscafé

Torsdag den 12. februar kl. 14.00
Hyggeklubben
Aarhus Seniororkester underholder

Lørdag den 14. februar kl. 9.30
Kirkens Studiedage
Foredrag ved Niels Henrik Arendt

Søndag den 15. februar kl. 10.00
Fastelavnsgudstjeneste med efterfølgende tøndeslagning og samvær i Sognehuset

Mandag den 16. februar kl. 16.00
Sorggruppe - ny opstart

Onsdag den 18. februar kl. 19.00
Menighedsrådsmøde

Torsdag den 19. februar kl. 18.00
Filmaften for 7.a og 7.d

Fredag den 20. februar kl. 18.00
Fredagsspising

Tirsdag den 24. februar kl. 19.00
KulturCaféen

EtniskCafé med Kvindehuset, Viby

Onsdag den 25. februar kl. 18.00
Filmaften for 7.b og 7.c

Fredag den 27. februar kl. 8 - 15
Skole-Kirke-Temadag for 7.b og 7.d

MARTS

Søndag den 8. marts kl. 10.00
Folkekirkens Nødhjælp
Landsindsamling

Mandag den 9. marts kl. 9.30
Mandagscafé

Onsdag den 11. marts kl. 17.00
BørneBamsegudstjeneste med efterfølgende spising i Sognehuset

Torsdag den 12. marts kl. 14.00
Hyggeklubben

Fredag den 13. marts kl. 8.00 - 15.00
Skole-Kirke-Temadag for 7.a og 7.c

Kildevang

Fredag den 6. februar



Vi begynder med en kop kaffe kl. 13.45, hvorefter der kl. 14.15 er gudstjeneste med altergang.

Prædikant er Hanne Davidsen.

Kirkekaffe

På udvalgte søndage er der kirkekaffe i våbenhuset efter gudstjenesten.



Her hilser vi på hinanden og får en snak og byder nye kirkegængere velkommen.

Lys-gudstjeneste

Der holdes lysgudstjeneste søndag den **1. februar kl. 17.00.**

Gudstjenestens tema er LYS, og kirken vil være oplyst af levende lys.

I år tager jeg afsæt i nogle af Maja Lisa Engelhardts billeder. Hun har netop udsmykket Frederikskirkens kor.

Undervejs i gudstjenesten læses tekster om lys fra Bibelen, og der bliver anledning til lystænding ledsaget af stemningsfuld musik.

Mårslet Kirkes Pigechor medvirker.

Hanne Davidsen



Billeder fra Frederikskirken i Skåde



Lystænding i Mårslet Kirke

Fastelavngudstjeneste



Foto: Jørgen Lauritsen

Vi kan nu se frem til vores traditionelle fastelavngudstjeneste **søndag den 15. februar kl. 10.00.** Det er en familiegudstjeneste og alle må gerne møde udklædte op. Kirken vil blive fint pyntet af minikonfirmanderne, der ligeledes har dekoreret fastelavnstønderne.

Der skal være BARNEDÅB, hvilket er meget passende, da temaet for gudstjenesten netop er DÅB.

Efter gudstjenesten er der tøndeslagning i præstegårdshaven, sanglege i sognehuset og ikke at forglemme: hjemmebagte fastelavnsboller!

Alle er velkomne til en hyggelig formiddag i kirke og sognehus. Arrangementet slutter ca. kl. 13.00.

*Anna Johnsen
og Hanne Davidsen*



Til konfirmander og andre unge

Her er lidt informationer om kommende aktiviteter for konfirmanderne og andre unge i sognet:

1. Der er **filmaften** den 19. februar for 7.a og 7.d (sammen med Hanne Davidsen) og den 25. februar for 7.b og 7.c (sammen med Mette Maria Kristensen) – begge dage kl. 18.00. Vi mødes i KlubM, hvor vi spiser sammen, derefter går vi over i Sognehuset og ser film sammen.

2. Der er **Skole-Kirke-Temadage** for elever i 7. klasserne – for 7.d og 7.b den 27. februar og for 7.a og 7.c den 13. marts begge dage kl. 8.00-15.00.

Temaet er JALOUSI. Temadagene er et samarbejde mellem skole og kirke, mellem præster og lærere. Dagen er struktureret som et løb, hvor eleverne på forskellig vis arbejder med temaet med udgangspunkt i bibelske fortællinger. Dagen afsluttes i kirken, hvor eleverne viser, hvad de har lært. Husk: Madpakke medbringes.

3. Der holdes en **Ungdomsgudstjeneste søndag den 1. marts kl. 16.00** for alle konfirmander og unge i Mårslet.

Det er en gudstjeneste, som konfirmanderne i 7.a og 7.d tilrettelægger og fremfører.

Temaet er LYS og MØRKE.

*Mette Maria Kristensen
og Hanne Davidsen*



Mårslet Hyggeklub



En rejse i folkemusik
Torsdag den 12. februar kl. 14.00

Vi får besøg af ca. 12 medlemmer af Aarhus Seniororkester, som har bestået i over 25 år.

De vil underholde med musik i mange genrer, f.eks. salon-, schläger-, swing-, wiener- og folkemusik. Det er en lille ændring i forhold til vores program, men eftermiddagen er stadig i musikkens tegn.

Alle pensionister og efterlønsmodtagere er meget velkomne i Sognehuset.

Der serveres kaffe og kage til kr. 40,-



Kirkens Studiedage

Niels Henrik Arendt kommer til Mårslet Sognehus lørdag den 14. februar kl. 9.30-12.00 hvor emnet er

Magt og afmagt i islam

Synet på magt i islam er overvejende positivt – hvis magten bruges i lydighed mod Gud. Det er meningen med magten, at den skal fremme hengivelsen til og underkastelsen under Gud. Afmagt kan være et menneskeligt vilkår, men mennesket betragtes i udgangspunktet som i stand til at følge den guddommelige lov. Tanken om at Gud kan underlægge sig selv afmagten afvises fuldstændigt.

Kristendommens 'skepsis' i forhold til magtanvendelse og afvisning af den i spørgsmål om tro kendes ikke tilsvarende i islam.

Foredraget gør rede for, hvorledes også historiske forhold er med til at forme islams syn på magt/afmagt. Og det ser på, hvilke konsekvenser disse grundlæggende forskelle i guds- og menneskeopfattelse får for synet på politik, kultur, religionsfrihed.

Niels Henrik Arendt er tidligere biskop i Haderslev Stift, nu sognepræst i Staby-Madum Sogn, Holstebro Kommune.

Pris: 25 kr. hvori er inkluderet kaffe og rundstykker.



Niels Henrik Arendt. Foto: Peter Kristensen, Kristendom.dk

Mandagscafé

Mandag den 9. februar
kl. 9.30 - 11.00 i Sognehuset.



Der bydes på frisklavet kaffe, te og rundstykker samt en hyggelig snak i et uforpligtende samvær med andre fra Mårslet Sogn.

- og så er det tilmed gratis

Ingerlise Wendland
og Kirsten Cramer

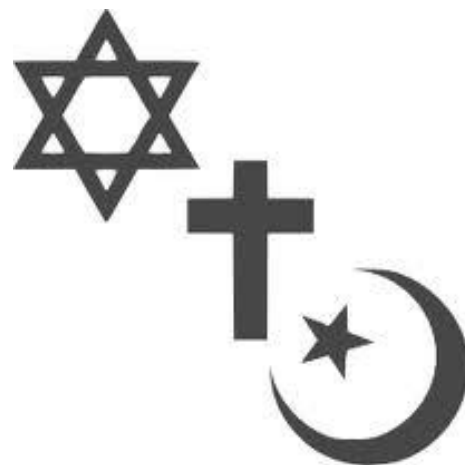

Magt og afmagt i jødedom, kristendom og islam er temaet for studiedagene 2015.

Studiedagene er et samarbejde mellem Mårslet, Tranbjerg, Tiset og Astrup sogne.

Alle studiedage er lørdag formiddage fra kl. 9.30-12.

Der kræves ikke særlige forudsætninger for at kunne være med.

Næste gang er lørdag den 14. marts med sognepræst og forfatter Lise Trap i Tranbjerg Sognegård.

Emne: **Magt og afmagt i mødet med død og sorg.**

Prisen er pr. foredrag kr. 25,-
I prisen er inkluderet kaffe og rundstykker.

KulturCafé

Årets første KulturCafé bliver noget så eksotisk som en

EtniskCafé

Tirsdag den 24. februar kl. 19.00
i Mårslet Sognehus



Der kommer en gruppe kvinder fra *Kvindehuset* i Viby og fortæller om kulturen i deres oprindelsesland – det kan f.eks. være Vietnam, Syrien, Somalia eller et andet spændende land. Vi vil se kunst, høre musik, få små smagsprøver på eksotisk mad og meget andet.



Foto: tv2oj.dk

Lederen af *Kvindehuset*, Kirsten Saabye, vil også være til stede og fortælle om husets opståen og de mange aktiviteter, der løbende tilbydes dér. Så kom og få en helt særlig oplevelse for alle sanser og med udblik til fremmede og spændende horisonter.

Entré: 50 kr.



Foto: Jan Dagø, Jyllands Posten

Sorggruppen i Mårslet Sogn

Så er det igen muligt at deltage i en sorggruppe. Den begynder

mandag den 16. februar kl. 16.00

Gruppen mødes i Mårslet Sognehus. Et møde varer ca. to timer, og der afholdes møde hver anden mandag, i alt 8 gange.

”Som jeg har det lige nu, er det godt at være sammen med andre og at blive hørt og forstået”. Det er et af de udsagn, vi har hørt i tidligere grupper. Det kan være svært at finde personer i ens omgangskreds, som i længden kan rumme og forstå den smerte, som sorgen over at have



mistet en af sine nærmeste, indebærer.

Et andet udsagn er: ”Min omverden synes, jeg hurtigt skal se at komme videre, men så hurtig er sorg ikke, skal jeg hilse og sige”.

I gruppen er der tavshedspligt, men deltagerne lærer selvfølgelig hinanden at kende. Det kan give mulighed for at få en kontakt, som man også efter forløbets afslutning kan have glæde af.

Gruppen ledes af Susanne Lauritsen og Kaj Lolholm. Har du brug for, eller kender en, der har brug for at deltage i gruppen for voksne, kan henvendelse ske til Susanne Lauritsen, 25324657, sus@sjl.dk.

Susanne Lauritsen og Kaj Lolholm

Giv os i dag ...

Under dette tema deltager Mårslet Sogn igen i Folkekirkenes Nødhjælps årlige sogneindsamling.

Det gør vi søndag den 8. marts 2015

Vi tror på, at såvel akut nødhjælp som langsigtet udviklingshjælp er veje frem mod en afskaffelse af fattigdom og dermed til at give og sikre en værdig tilværelse for millioner af mennesker, der ikke er så heldige som os.

Og det nytter!

Siden 1990 er der blevet 700 millioner færre mennesker, der lever under FN's fattigdomsgrænse.

Men!

Der er dog stadig 1,2 milliarder mennesker, der lever i ekstrem fattigdom.

Vi vil gerne lokalt være med til at yde en indsats i bekæmpelsen af **fattigdom** rundt omkring i verden – både den fattigdom, der er **naturskabt** og den, der er **menneskeskabt**.

Det gør vi ved at aflægge samtlige husstande i Mårslet Sogn et lille besøg søndag den 8. marts i tidsrummet kl. 10.00 - 13.30.

Indsamlingen sættes i gang kl. 10.00 i **Sognehuset, Obstrupvej 4A**, hvor menighedsrådet vil være vært ved et mindre traktement såvel før som efter selve indsamlingen.

Sæt X i din kalender og meld dig allerede nu som indsamler på **tf. 8629 0629 / 4011 0175** eller på **e-mail: k.lunderskov@gmail.com**. Glæder mig til at høre fra jer.

På vegne af Mårslet Kirke og menighedsråd
Knud Lunderskov
Langballevej 6





Mårslet Kirkegårds takster 2015

På Mårslet Kirkegård er fredningsperioden for kistegrave 25 år og for urnegrave 10 år.

Alle nedenstående beløb er i danske kroner.

Erhvervelse af gravsteder (momsfri)

For medlemmer af Folkekirken:	Gratis
For ikke-medlemmer af Folkekirken:	
Kistegravsted med 1 plads	6.211,52
Kistegravsted med 2 pladser	10.352,55
Urnegravsted	1.138,78

Obligatorisk vedligehold af indramning af gravsted i fredningsperioden (inkl. moms).

Skal også betales ved fornyelse.	Pr. år	25 år
Kistegravsted med 1 plads	143,90	3.597,50
Kistegravsted med 2 pladser	210,16	5254,00
Yderligere pr. plads udover 2	74,54	1.863,50
Urnegravsted	102,49	1.024,90 (10 år)

Vedligeholdelse af gravsteder (inkl. moms)

Pris pr. år	Renholdelse	Grandækning
Kistegravsted med 1 plads	841,67	517,63
Kistegravsted med 2 pladser	1.260,94	672,92
Yderligere pr. plads udover 2	420,32	155,29
Urnegravsted	647,04	517,63

Legataftale for en fredningsperiode (inkl. moms)

Priserne for et traditionelt gravstedslegat er pris pr. år (se ovenfor) gange det antal år et gravstedslegat er gældende.

F.eks. koster vedligeholdelsen af et urnegravsted i 10 år med obl. indramning, renholdelse og grandækning kr. 12.671,60

Legataftale på vedligeholdelse er obligatorisk ved følgende gravstedsformer:

Urnegravsted i park, 10 år	5.564,60
Urnegravsted i græs med plade, 10 år	5.564,60
Kistegravsted i græs med plade, 25 år	11.128,75
Urnegravsted, anonym, 10 år	2.588,20
Kistegravsted, anonym, 25 år	10.352,50

Begravelsesudgifter

Gravkastning (momsfri)	Lørdagstillæg	
Voksengrav	5.590,37	1.863,46
Barnegrav	2.795,19	931,73
Urnenedsættelse	595,27	310,58

Timepris (inkl. moms) for anlægsarbejde 439,98

Andet

Aftale om forårs- og sommerblomster, juletulipaner, kranse og buketter kan tilkøbes.

Nyanlæg og omlægning af gravsteder udføres gerne af kirkegårdspersonalet og betales særskilt efter regning.

Årsregninger efter de til enhver tid gældende takster vil blive udsendt forud ved hvert års begyndelse.

Kontakt graveren for spørgsmål om vedligeholdelsesaftaler og andet på 8629 4841 eller graver@maarslet-kirke.dk

Nyt lysfad

Vi har fået fremstillet et nyt flot lysfad til kirken, som er speciallavet af smed Carsten Sørensen, Mårslet.

Det er en cirkelformet messingring med fire kors og en plade, der ligger som et låg på døbefonten. Midt på pladen er der en mindre messingring, hvori kan placeres et lys eller et kors som Carsten Sørensen også har lavet.

Lysfadet blev indviet til allehelgen og vil også blive anvendt ved lysgudstjenesten omkring kyndelmisse og lignende anledninger.

Når lysfadet er i brug vil der være et stort lys tændt i midten og besøgende kan tage et mindre lys og tænde ved hjælp af det store lys og derefter placere sit lys på lysfadet.



Mårslet Indre Mission

Onsdag den 4. februar får vi igen besøg af Missionær Brian Madsen.

Det er den sidste af 2 temaaftener med fokus på Gud som dommeren.



Lys på Dommeren - Helvede - kan Gud være det bekendt?

Det er svært nok at forlige sig med tanken om, at nogle mennesker ikke bliver frelst. Men endnu værre er det at skulle forholde sig til Bibelens tale om evig straf. Hvorfor kan Gud i det mindste ikke udslutte disse stakkels mennesker? Hvorfor skal de pines for evigt?

Disse tanker kan være en dyb anfægtelse for os kristne - og er et provokerende spørgsmål fra mange af dem, der ikke vil betegne sig selv som kristne. Vi vil forsøge at trænge ned i nogle af Bibelens sværeste vers for at prøve at forstå, hvad Guds hensigt er med Helvedet.

Brian siger om sin baggrund for at tage dette emne op:

Jeg er uddannet diakon/socialpædagog, 51 år gammel, gift og bor i Vejle. Selvom jeg de sidste 30 år har undervist i mange bibelske emner, kæmper jeg selv tit med at forstå, hvordan Bibelen egentligt skal forstås. Jeg elsker at være i dialog med andre om de bibelske tekster og sammen forsøge at tolke budskabet ind i vores tid.

Mødet begynder kl. 19.30 i Mårslet Sognehus.

Alle er hjertelig velkommen.

Fredagsspising

Fredagsspising er for alle, som har lyst til nogle timers hyggeligt samvær.

Næste gang er fredag den 20. februar kl. 18 i Sognehuset, menuen er endnu ikke planlagt.

Vi begynder med fællesspising og et par sange. Derudover er programmet: legehjørne for de mindste, spil for de større børn, snak for de voksne.

Vi slutter med at læse søndagens bibeltekst.

Pris: 25 kr. pr. voksen og 20 kr. pr. barn.

Tilmelding senest den 18. februar til : rl@maarslet-kirke.dk

*Ebbe Nørgård Pedersen og
René Tindbæk Lunderskov,
Mårslet Menighedsråd*

Næste fredagsspising er den 10. april 2015

Børneklubberne

Mariehønen

er legestuen for børn op til 6 år.
Sognehuset, mandag kl. 16.15 - 17.30

Vil du vide mere så kontakt:
Jette Kristoffersen, tlf. 6084 5520
Susanne Lunderskov, tlf. 6086 2617

Der kan være ændringer i forbindelse med højtider og ferier.

Lærkereden

er for alle børn fra BH klasse til og med 3. klasse.

Vi synger, hører en fortælling fra Bibelen, leger og deltager i mange forskellige aktiviteter.
Sognehuset, mandag kl. 16.15-17.30

Ledere af Lærkereden er:
Dorthe Bjerger, tlf. 8629 5002
Mette Nørgaard Pedersen, 8629 7155

Ørnereden

er juniorklubben for de lidt større børn - fra 4.- 8. klasse.

Sognehuset, mandag kl. 19.00 - 20.30

Program kan fås i Sognehuset.

Ledere af Ørnereden er:
Anders Kristoffersen, tlf. 8628 9965
René Lunderskov, tlf. 2276 1539

Kontakt Kirken

SOGNEPRÆST

Hanne Davidsen
Obstrupvej 4
8320 Mårslet
Tlf. 8629 1234
hd@maarslet-kirke.dk
Træffes bedst tirsdag, onsdag
og fredag kl. 12.00 - 13.00
samt torsdag 16.00 - 17.00
Mandag er fridag

SOGNEPRÆST

Mette Maria Kristensen
Balagervej 13
8260 Viby J.
Tlf. 2446 4882
mmk@maarslet-kirke.dk
Træffes bedst onsdag og torsdag.
Fredag er fridag

KORDEGN

Henny Margrethe Bauning
Træffes på kirkekontoret i
Sognehuset, Obstrupvej 4A,
tirsdag og onsdag kl. 9.00 - 13.00.
Tlf. 8629 3440
hmb@maarslet-kirke.dk
ellers henvises til sognepræsterne

KIRKETJENER

Allan Vindfeldt Jensen
Telefontid kl. 12.00 - 12.30
Tlf. 8629 8190
avj@maarslet-kirke.dk

KIRKE- OG

KULTURMEDARBEJDER-VIKAR
Anna Johnsen
Tlf. 8629 5772 / 2552 0927
anna.johnsen@mail.dk

ORGANIST OG KORLEDER

Pia Labohn
Tlf. 8655 6408
pl@maarslet-kirke.dk

KIRKESANGER

Lisbeth Frandsen
Tlf. 8614 9718
lf@maarslet-kirke.dk

GRAVERVIKAR

Astrid Løkke Jakobsen
Træffes kl. 12.00 - 12.30
- ellers på kirkegården.
Ved Kirken 1
Tlf. 8629 4841
graver@maarslet-kirke.dk

MENIGHEDSRÅDSFORMAND

René Tindbæk Lunderskov
Præstegårdsvej 84
Tlf. 2276 1539
rl@maarslet-kirke.dk

Kirken er åben

Mårslet Kirke er normalt åben i
dagtimerne mandag til fredag
kl. 9.00 - 16.00.

Alle er velkomne til at slappe af fra
dagens stress og nyde roen i det
smukke kirkerum. Er der herudover
behov for at besøge kirken på andre
tidspunkter, så kontakt :

Sognepræst Hanne Davidsen,
Præstegården, Obstrupvej 4,
8320 Mårslet.

Kirkebil

Til gudstjenesterne i Mårslet Kirke
kan ældre og dårligt gående bestille
gratis transport.

Ring til kirketjener Allan Vindfeldt
Jensen senest fredag kl. 8.30 på
tlf. 8629 8190.

Mårslet Kirkes

hjemmeside

Her finder du svar på mange kirke-
ligt relaterede spørgsmål lige fra
adresser og aktivitets-kalendere, til
information om, hvordan man gør i
forbindelse med navneændring.

<http://maarslet-kirke.dk>



Nyt fra Menighedsrådet

Vi har i december taget afsked med
vores Kirke- og Kulturmedarbejder
(tidl. kaldet Sognemedhjælper) Mette
Bugge. Vi takker hende for 9 år
ved Mårslet Kirke, hvor hun har haft
kontakt til mange af sognets børn og
unge gennem bl.a. minikonfirman-
derne, børne- og familiegudstjene-
ster og babysalmesang.
Mette har søgt nye udfordringer – og
vi ønsker hende held og lykke frem-
over.

Stillingen er blevet besat midlertidig
af hhv. Lisbeth Frandsen, der tager
babysalmesang og Anna Johnsen
som tager sig af minikonfirmanderne

frem til sommer. Begge er kendte
ansigter ved Mårslet Kirke.

Til menighedsrådsmødet i november
var der genvalg på alle poster:

René Lunderskov, formand
Keld Schmidt-Møller, næstformand
Anders Kristoffersen, kasserer
Else Svendsen, kontaktperson
Susanne Lauritsen, sekretær
Arne Andersen, kirkeværge
Per Dombornovsky, bygningssag-
kyndig.

René Tindbæk Lunderskov

Redaktør søges

Mårslet Kirke søger snarest en ny
frivillig redaktør af kirkesiderne i
Mårslet Bladet.

Det drejer sig om 10 gange årligt,
hvor modtaget tekst og billeder skal
indsættes i programmet

MS Publisher.

Er du interesseret eller kender du
nogen, så kontakt René Lunderskov
på rl@maarslet-kirke.dk

Der afholdes menighedsrådsmøde

Onsdag d. 18. februar kl. 19.00
i Sognehuset

Menighedsrådets møder er offentlige
og alle er velkomne til møderne.



TMG - Nyt

GENERALFORSAMLINGER

I TMG's afdelinger

TIRSDAG D. 24. FEBRUAR KL. 19.00

I skolens kantine (indgang fra P-pladsen)

Dagsorden iflg. vedtægterne.

19.00-20.00 : Status på MultiHallen. Nu har vi stort set pengene på plads. Oplæg og debat.

Derudover diverse forfriskninger og overrækkelse af pokaler.

20.00- : De enkelte afdelinger har generalforsamlinger i de tilstødende klasselokaler.

**Badminton – Basket – Cykelmotion – Dart – Fodbold - Gymnastik –
Håndbold – Motion – Petanque – Tennis – Volley**

**Hovedgeneralforsamlingen er onsdag 18. marts kl. 19.30 i HalHuset
Dagsorden iflg. Vedtægterne**

TMG's hovedbestyrelse

Forretningsudvalg:

Formand	Kurt Kirkedal Laursen	20 45 29 39	kurt@kirkedal.dk
Kasserer	Gerda Svendsen	40 31 13 79	svendsengerda@gmail.com

Afdelingsrepræsentanter:

Badminton	Jens Birk	51 30 89 50	formand@tmgbadminton.dk
Basketball	Mette Burgdorf	20 94 69 78	mette@familienburgdorf.dk
Cykelmotion	Hans-Jørgen Jørgensen	86 29 74 24	l@gyldenkronesvej.dk
Dart	Søren Houlberg	51 88 31 22	shoulberg@mail.dk
Fodbold	Svend-Ove Christensen	86 29 96 65	soc@sogruppen.dk
Gymnastik	Tine Westergaard Clausen	89 38 15 86	tinewestergaard@gmail.com
Håndbold	Ole Gade	86 29 80 51	formand@tmg-haandbold.dk
Motion	Mette Skov		tmgmotion8320@gmail.com
Pétanque	Hans Ishøy	86 29 04 97	hans@ishoy.dk
Tennis	Henrik Breyen	86 29 83 22	hb@melindascandinavia.dk
Volleyball	Claus Jacobsen	86 72 17 28	krusejacobsen@gmail.com

Venneforeningen på Kildevang

Bestyrelsen i venneforeningen ønsker alle et rigtig godt nytår.

Hermed vores program for foråret. Vi afholder fire **BANKO** spil

Søndag den 25. januar, Søndag

den 22. februar, Søndag den 22. marts, Søndag den 26. april,

Kaffe og æblekage til kr. 25,00, Øl og Vand kan købes, desuden sælger vi amerikansk lotteri, vi glæder os til at se rigtig mange **ALLE er velkommen.**

Arrangementerne foregår i Cafeén på Kildevang kl. 14,00

Der bliver desværre ingen forårsfest i år, da der tilsyneladende ikke er interesse for dette, vi har aflyst de senest 2 arrangementer.

Diversiteten sikret

Borgerhuset, byens nuværende forsamlingshus, har efter en noget langvarig proces sammen med forældrene i børnehuset Valnødden fået gennemført, at vi nu lejer ud til kommunen, et selvejende børnehus, der selv bestemmer sine åbningstider og derved kan fastholde det en enig forældrekræds ønsker, nemlig at man afleverer sit barn til den samme person, som man senere henter det hos. Der er altså ingen skift af personale i dagens løb.

Det holdt hårdt. Kommunen ønskede ensretning – alle pasningstilbud skulle være med fuld tid – hvilket formodentligt ser bedre ud på oversigterne,

men forældrene ville noget andet – og borgerhuset ligeså.

Men vi har en menneskeligt forstående Rådmand og et byråd, der kun vil borgerne det bedste, hvilket jo er meget naturligt, eftersom det er borgerne, der betaler for menageriet og alle de mange dygtige embedsmænds m/k løn. Det er bare sommetider, at vi ikke klart får fortalt i enighed, hvad det er vi vil have og hvordan vi vil have det – og får sagt det i så god tid, at det kan lade sig gøre at føre ud i livet, uden at nogen taber ansigt.

Vi i Borgerhuset priser i den forbin-

delse de beslutsomme forældre i Valnødden og alle de dygtige og dedikerede medarbejdere der. Vi priser også Børn og Unge Afdelingen fra top til bund – inkl. Mårslet Dagtilbud for den forståelse og velvilje der er lagt for dagen på den to år lange vej frem til 1. januar 2015, hvor Børnehuset Valnødden overgik til selveje status.

Tillykke til alle forældre i Mårslet – diversiteten sejrede tilslut.

Sven Voxtorp

Formand

SPLIIDS KØRESKOLE

HOLDSTART 😊

Mandag den 26/1 - 2015

Mandag den 23/1 - 2015

WWW.SPLIID.DK

4042 6160



Tandervej 6b , 8320 Mårslet.



TMG - Nyt

TMG skal have ny hovedformand

Efter 25 års aktivitet i TMG har jeg nu valgt at stoppe i ledelsen af TMG. Derfor skal vi have valgt en ny hovedformand på generalforsamlingen onsdag 18. marts.

Har du lyst, eller kender du en, der har lyst, så henvend jer til et medlem af hovedbestyrelsen – eller undertegnede.

Selvfølger er det den nye formand, der bestemmer hvad arbejdet indeholder, men her er en lille beskrivelse som vi lavede i forretningsudvalget for et par år siden:

Her er virkelig en opgave, hvor man kan få lov til at præge foreningens udvikling i de kommende år.

Ansvarlig i forhold til kommunen og skolen

Kontaktperson til DGI og Idrætssamvirket

Foreningens ansigt udadtil i Mårslet
Har det endelige juridiske og økonomiske ansvar

Er styregruppeformand i MultiHal-projektet (behøver ikke at være sådan fremover)

Coach for afdelingsformændene
Konfliktmægler på tværs af afdelin-

gerne

Møder med mange forskellige og spændende mennesker

Leder af en organisation med 11 afdelinger og 1500 medlemmer

Hvis du er visionær, diplomat og en god organisator, eller har du bare lyst, så er du den rette person til opgaven.

Hvis du vil vide mere, er du velkommen til at kontakte mig som nuværende formand på

kurt@kirkedal.dk

Mårslet-Bladet

CVR.: 13924902



Annoncepriser 2015

Bredde x Højde i cm	Pr. nr.	Året (10)	moms	Incl moms
6x2,5	kr. 108,00	1.080	270	1.350
6x5,5	kr. 160,00	1.600	400	2.000
6x8,5	kr. 196,00	1.960	490	2.450
6x11,5	kr. 240,00	2.400	600	3.000
6x14,5	kr. 280,00	2.800	700	3.500
9,25x2,5	kr. 144,00	1.440	360	1.800
9,25x5,5	kr. 196,00	1.960	490	2.450
12,5x2,5	kr. 160,00	1.600	400	2.000
12,5x5,5	kr. 248,00	2.480	620	3.100
12,5x8,5	kr. 320,00	3.200	800	4.000
12,5x11,5	kr. 380,00	3.800	950	4.750
12,5x14,5	kr. 424,00	4.240	1.060	5.300
19x2,5	kr. 192,00	1.920	480	2.400
19x5,5	kr. 320,00	3.200	800	4.000
19x8,5	kr. 392,00	3.920	980	4.900
19x11,5	kr. 466,00	4.660	1.165	5.825
19x14,5	kr. 576,00	5.760	1.440	7.200
19x26	kr. 1.028,00	10.280	2.570	12.850

Bladet udkommer 10 gange om året til alle Husstande i postnummer 8320 som pr. 1.1.2014 er opgjort til ca 2.250 husstande
Oplaget pr. 1.1.2014 er 2350 stk.

Annoncer bestilles på denne mail-adresse: annoncer@maarslet-bladet.dk

Henvendelser vedr. betaling rettes til fællesrådets kasserer:
Lars P.Nielsen, 75 56 83 18 eller okonomi@maarslet-bladet.dk



Håndbold



Jan "Tromle" Nielsen kommer til Mårslet - for at spille i TMG Håndbold i 2015.....



Jan Nielsen, som de fleste af os kender som Jan "Tomle" Nielsen - eller den sidste bastion i målet hos Århus Håndbold, har været på besøg hos TMG Håndbold for at synliggøre Århus håndbold på nærmeste hold.

Efter et gensidig ønske fra Århus håndbold og TMG håndbold vil vi fremadrettet formalisere vores samarbejde, selvom vi igennem årene altid har haft et nært forhold til Århus Håndbold, hvor mange af vores spillere både har været med til indløb og inviteret til mange kampe.

For TMG Håndbold betød dette møde, at Jan Nielsen rundhåndet delte "julegaver" ud til TMG Håndbold..... Julegaverne betyder bl.a. at vi fremadrettet.....

- vil få mulighed for at tilbyde alle vores medlemmer fribilletter til alle Århus Håndbolds hjemmekampe.
- vil få mulighed for at møde Århus Håndbold i Mårslet hallen, hvor de vil lave træningspas med vores spillere og trænere.

- vil få mulighed for at møde Århus Håndbold når de selv laver et træningspas i Mårslet Hallen
- vil få mulighed for at hilse på Rune Ohm, Jan Nielsen, Mads Lind, Erik Veje m.v. på aller-nærmeste hånd
- vil få mulighed for at tilbyde vores sponsorer, at deltage i specielle sponsorarrangementer.
- Vil kunne tilbyde trænerne i TMG Håndbold mulighed for at få sparring og inspiration af Århus Håndbolds trænere og spillere gennem inspirationsseminarer for trænere og spillere i NRGi Arena.

Vi ser frem til et 2015 med masser af fantastisk god håndbold i Århus både på herresiden og damesiden.

Et fremtidig samarbejde med Århus Håndbold er endnu et skridt på vejen til at tilbyde vores medlemmer flere unikke oplevelser igennem håndbolden.

Har du en hjertestarter ?



Priser fra kr. 7196 ekskl. moms

Du kan være med til at sikre din virksomhed eller dit lokalområde. Vi tilbyder kvalitets hjertestartere, alt i tilbehør, førstehjælpskurser og service.

Kontakt os på 86284900 for et tilbud og se mere på www.cardiacare.dk

CARDIACARE 
SCANDINAVIA

**Husk !
Deadline**

**den 10.
hver
måned**

**Mårslet
Bladet**

Svedig Søndag gav 2.400 kr. til Multihallen

Søndag d. 4. januar kickstartede 24 friske mårsletter et nytårsfortsæt eller varmede op til årets første hverdagsuge med en omgang 'Svedig Søndag'. Der blev gået til den med stafet, arm-bøjninger, squats i lange baner og ikke mindst højt humør både fra deltagerne og instruktørerne fra TMG Gymnastik.

De svedige udfordringer var arrangeret til fordel for Multihallen, og hver deltager havde betalt en 50'er. De 1200 kr. fra deltagerne blev efterfølgende fordoblet af gymnastikafdelingen, så 'Svedig Søndag' bidrog samlet set med i alt 2400 kr. til Multihallen.

Forårets arrangementer i Gymnastik

Ultimo januar afholder gymnastik den årlige nytårskur for instruktører, hvor

vi hygger os i festligt lag. Med godt 40 instruktører i truppen er der basis for noget god snak på tværs af aldre, gymnastikhold og baggrund.

Den 24. februar er der fælles Generalforsamling for alle afdelinger i TMG. Det foregår på skolen, og vi håber at se kendte og nye ansigter, der har mod på at kende mere til gymnastikken i Mårslet. Alle er meget velkomne!

Og sidst men ikke mindst: Der øves og trænes og prøves til på livet løs for tiden, for gymnasterne vil være superklar til **Opvisning i Mårslet d. 21. marts 2015**. Det bliver med næsten alle foreningens hold på gulvet og også et par indslag udefra, så sæt endelig kryds i kalenderen og kom og bak gymnasterne op og få en hyggelig eftermiddag i Mårslet Hallen.

Forårshold vil starte op efter påske 2015 og annoncering af disse vil finde sted på www.tmgssport.dk, maarslet.net og her i Mårslet Bladet.



Husk sidste frist for indlevering af stof, annoncer og rettelse af annoncer er d. 10. i måneden

Ved dødsfald

*Alle aftaler kan træffes i Deres hjem
– når det passer Dem.*

Træffes også søn- og helligdage.

Få brochuren "Min sidste vilje".

Deres garanti for tryghed.
Vi er medlem af landsforeningen
Danske Bedemænd.



Bedemand
H. J. MADSEN

– tillid gennem 4 generationer



www.bedemandmadsen.dk

Århus C.

Jægergårdsgade 17-19
8000 Århus C.
86 12 28 66

Århus Syd

Højbjerg, Holme, Tranbjerg,
Mårslet

Rågevænget 6
8270 Højbjerg
86 27 14 07

500.000 kroner indsamlet på 110 dage

Indsamlingen til Mårslet MultiHal rundede 1.7 mio. kroner lige omkring nytåret. Heraf er de 500.000 kroner blevet indsamlet siden 13. september 2014, hvor indsamlingen blev kickstartet.

I MultiHallens styregruppen er vi super tilfredse med resultatet. Opbakningen er byen er fantastisk, og vi er meget taknemmelige for, at så mange Mårslettere har lyst til at støtte projektet.

I december fik vi solgt rigtig mange FolkeMursten og sammen med bidragene fra Nytårsløbet og salget af juletræer, som de to initiativrige skolepiger Sofie Tyrrestrup (13 år) og Josephine Godrum-Overgaard (13 år)

stod for, kunne vi gå ind i 2015 med 1.7 mio. kroner på MultiHallens konto. Tusind tak til jer, der har støttet.

Har du ikke støttet endnu, så husk at alle bidrag indbetalt via DGI's gavefond er fradragsberettigede. Find linket på www.multihal.nu.

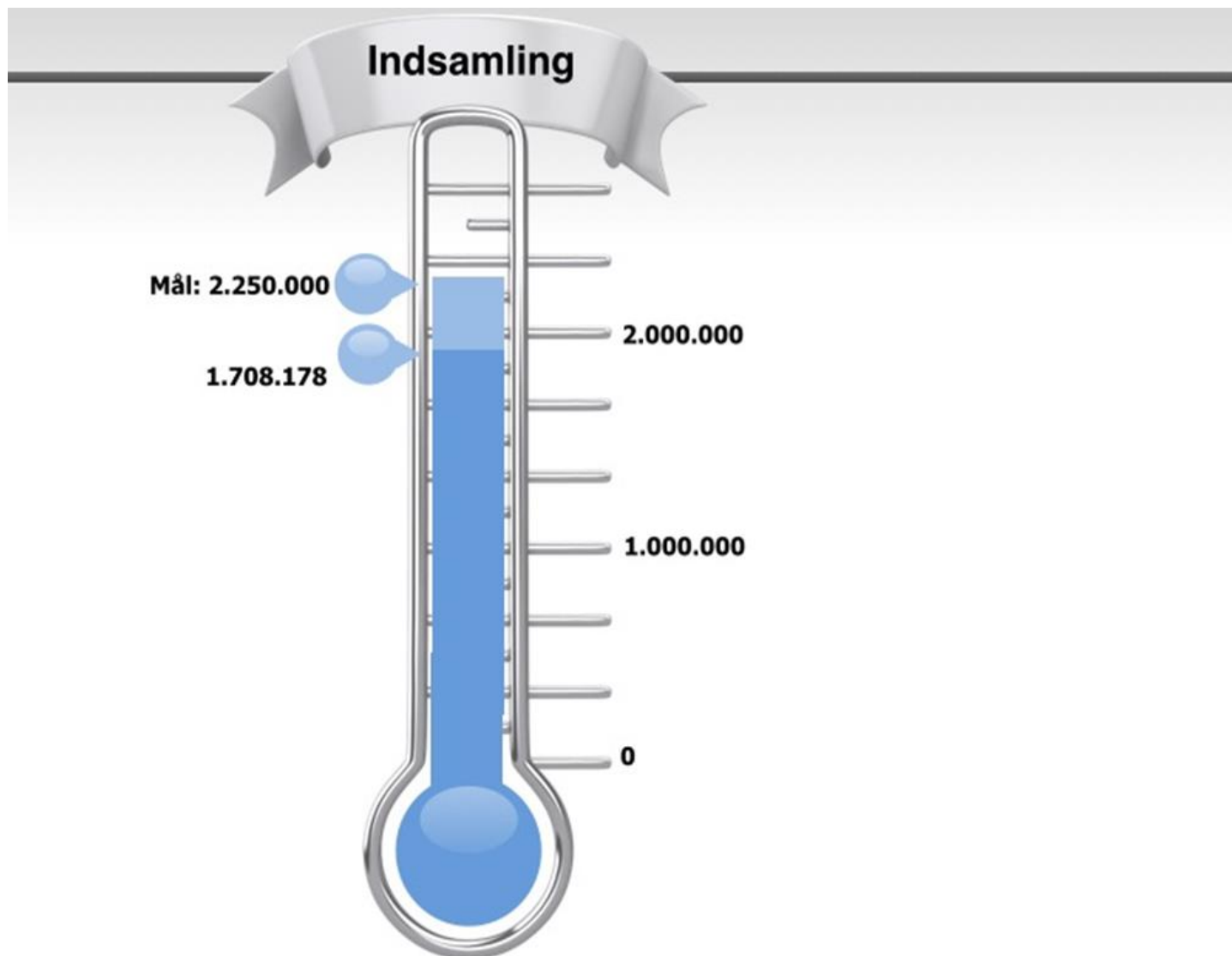

Vil du hjælpe os?

MultiHallens indsamlingsgruppe søger flere frivillige hjælpere. I løbet af 2015 vil vi gerne arrangere støtte-events som fx foredrag og måske en stor fest i hallen.

Andre gode idéer er også altid velkomne. MEN - vi mangler arbejdskraft, og flere vi er, jo nemmere bliver det at løfte opgaverne i fællesskab

Send en mail til Lars Lyngholm Andersen (lars.andersen@mail.dk) eller Pia Eskildsen (pia_eskildsen@hotmail.com), hvis du vil være med.

■ Bidrag til MultiHallen

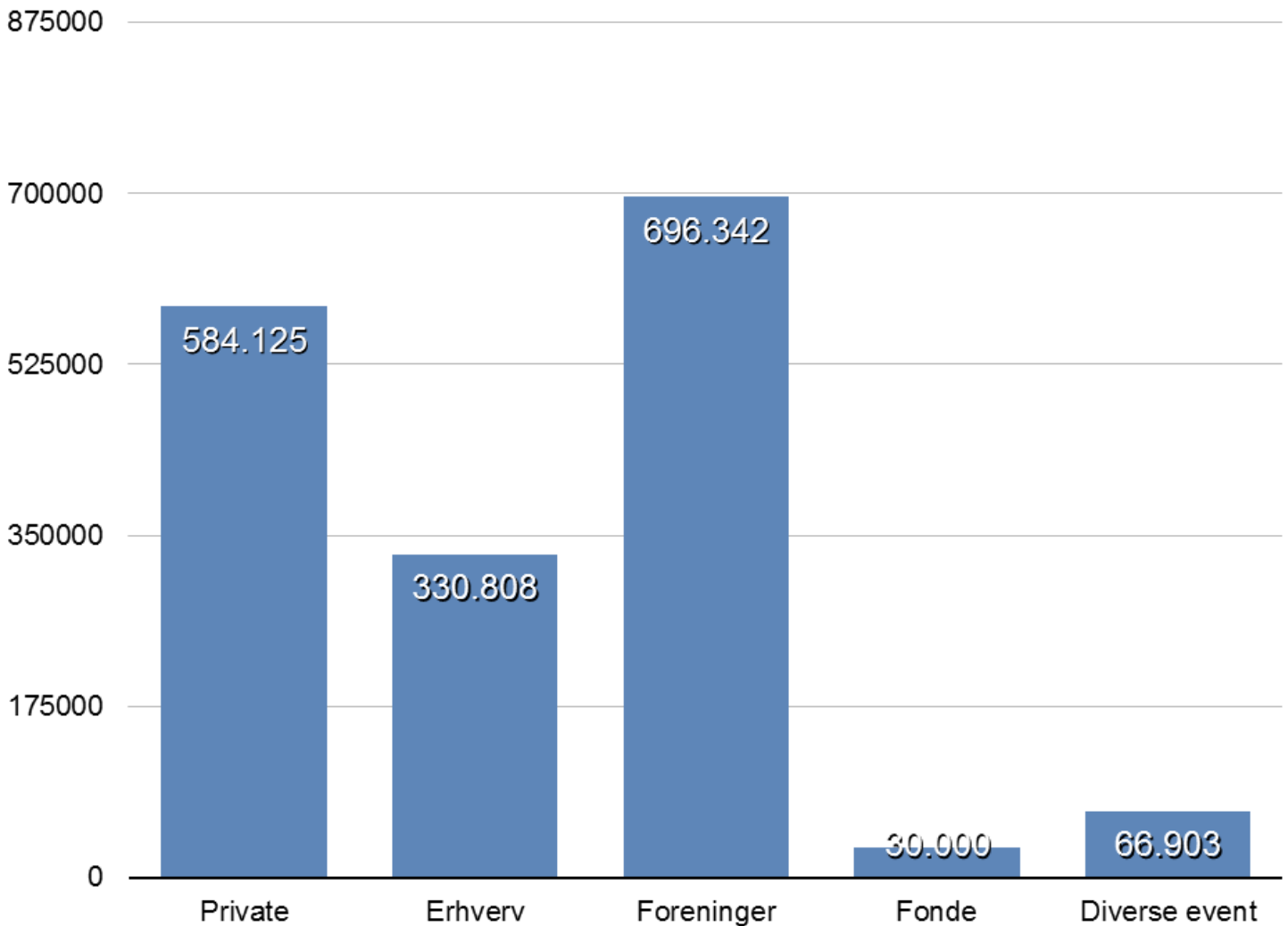

261 private - har i alt støttet med 584.125 kr.

33 virksomheder - har i alt støttet med 330.808 kr.

16 foreninger - har i alt støttet med 696.342 kr.

1 fond - har støttet med 30.000 kr.

Diverse (fx Sct.Hans og andre arrangementer) - har støttet med 66.903 kr.

Indsamlet beløb: 1.708.178 kroner



Giv en  til Mårslet-bladet
Hunden kan indbetales på reg. 5072 konto nr. 1091531



"Vi ved hvor vigtigt det er, at din bolig tager sig godt ud på nettet"

Derfor har Danbolig den flotteste boligpræsentation. Overvejer du at sælge bolig i 2015, er vi blot et opkald væk.

Ring til danbolig Beder på 86 93 65 66

danbolig

SAMARBEJDER MED NORDEA

danbolig Beder

Ejendomsmægler MDE · Kirkebakken 4, 8330 Beder · Tlf. 86 93 65 66 · beder@danbolig.dk · www.danbolig.dk

Bedemand Grundtvig Riising & Søn

Den lokale bedemand i Mårslet

Mårslet

Hørretvej 42
Tlf. 86 29 12 43

Tranbjerg og Holme

Tranbjerg Centret
Tlf. 86 29 12 43

Beder og Malling

Præstelodden 22
Tlf. 86 93 83 99



Vi er medlem af landsforeningen Danske Bedemænd. Det er Deres garanti for tryghed.



Henrik Riising
Bedemand Exam.

Alle aftaler kan træffes, hvor og hvornår det passer Dem – også aften, søndage og helligdage

Mårslet Sogns Lokalhistoriske Forening og Egnarkiv

Mårslet Sogns
Lokalhistoriske
Forening



Hvis du vil vide mere om den fortid, der danner baggrund for den nutid - og ikke mindst den fremtid, du er en del af, så bliv medlem af **Mårslet Sogns Lokalhistoriske Forening**.

Årligt kontingent:
Personligt 50 kr. og husstandsmedlemskab 80 kr.
Ring til *Ingerlise Wendland*, på tlf. 8629 2680 eller e-mail: wendland@mail.dk

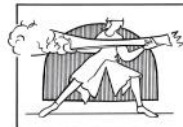

Mårslet
Egnarkiv
- vi passer på lokalhistorien

Egnarkivet er åbent den 2. og 4. onsdag i hver måned fra kl. 16.00 til 17.30 undt. juli og december. Indgang fra skolens lille parkeringsplads på Obstrupvej. Her vil medlemmer af Lokalhistorisk Forening være til stede for en snak, tegning af medlemskab, og evt. modtagelse af arkivmateriale. Mail: maarsletarkiv@gmail.com
Hjemmeside: <http://maarsletegnarkiv.dk>

Næste gang

**Egnarkivet
holder åbent**

er

onsdag den 11. februar
og
onsdag den 25. februar

Så lukkede bageren

Så lukkede bageren. En rigtig god en af slagsen efter min mening. Men det har været yderst svært for en ny bagermester at banke en omsætning op, efter at 2 andre ikke er lykkedes med det og ligeledes har lukket butikken. Denne gang dog mere ærgerligt end de andre gange for det var kvalitetsbrød der blev langet over disken.

Det gør det så ikke nemmere når vo-

res brugsforening som vi jo allesammen på en måde er del af starter brødsalg fra lagkagehuset. For hvem vil ikke gerne slippe for en tur henover torvet efter endt indkøb i Brugsen for at få godt brød med hjem. Nej det er da meget lettere at få det hele i Brugsen. Men se lige hvad vi har mistet af udvalg. Nu kan vi stadig få godt brød og en smule kager, men det kniber med udvalget og prisen! Den er alt for

høj fra lagkagehuset i forhold til kvaliteten efter min mening.

Hvad kan Brugsen så gøre ved det? Hvad med at oprette eget bageri i det gamle bageri, og så må I for min skyld godt sælge det i Brugsen til en fair pris og i et rimeligt udvalg.

Mona Dybvad

Svar "Så lukkede bageren"

Ja, Bageren er lukket. Det er trist når en forretningsdrivende ikke kan lave en rentabel forretning og er nødt til at dreje nøglen om. Bagervirksomhederne er under pres og konkurrencen er hård, ligesom det også gælder for detailbranchen. Og det har ikke været rentabelt at drive bagerforretning i Mårslet gennem de sidste mange år, hvilke de mange forskellige bagerforretninger også bevidner.

At der har været efterspørgsel på kvalitetsbagerbrød i byen har vi i Mårslet og Omegns Brugsforening været vidne til i mange år. Dette har vi hørt både direkte fra kunderne samt i vores årlige kundeundersøgelser der bliver foretaget.

Disse ønsker tog vi konsekvensen af for cirka et år siden og indgik et samarbejde med Lagkagehuset i Århus. Vi er glade for dette samarbejde og glade for at vi nu kan efterkomme et stort ønske fra vores kunder om at sælge bagerbrød af en høj kvalitet.

Vi arbejder i brugsbestyrelsen hele tiden på at gøre SuperBrugsen til en attraktiv butik og vil naturligvis gerne være Mårslet borgernes foretrukne indkøbssted. Vi ønsker at matche nogle af de indkøbs muligheder som Århus C kan tilbyde. Vi fokuserer i SuperBrugsen på at drive vores egen forretning og dette arbejde er hele tiden under udvikling og vi justerer lø-

bende, så vi sikrer, at vi har en høj kvalitet og et bredt udvalg i butikken.

Du opfordrer SuperBrugsen til at drive bagervirksomhed i den gamle bagerbygning. Vi takker for din tillid til at kunne drive en sådan forretning. Mårslet borgerne kan være forvisset om at, vi vil gøre vores ypperste for at bevare det brede udvalg i butikken samt kvaliteten af varerne og derfor vil man også fremadrettet kunne købe kvalitetsbagerbrød i vores butik.

*Med venlig hilsen
Anne-Mette Bay Bjørn
på vegne af Mårslet og Omegns
Brugsforening*

Familiespejdere på tur til genbrugsstationen



høre børnenes reaktion på de mange ting, som andre har efterladt i naturen. Vi tog affaldet med over på genbrugsstationen i Malling.

På genbrugsstationen mødtes vi med Birte Buhl fra Affald Varme i Århus. Birte startede med at fortælle børnene om, hvad der sker med det affald, vi producerer hjemme hos os selv.

Børnene var meget interesserede og spurgte livligt ind til, hvordan affaldet blev behandlet, og de kom også med mange velmenende råd til, hvordan vi voksne skal behandle affaldet.

Herefter gik vi rundt på genbrugsstationen til alle containerne og fik en god snak om, hvad der skulle i dem. Vi fik afleveret det affald, som vi havde samlet op i Mårslet. Det var en meget lærerig rundtur. Vi voksne fandt også ud af, at vi kan gøre endnu mere ud af selve affaldssorteringen. Sidst på rundturen kom vi til den vigtigste container. Det var den med elektronikaffald og kabler.

Hvis ikke vi bliver bedre til at genbruge vores metaller, så vil vi fx løbe tør for kobber i løbet af ca. 40 år. Så selv små stykker kabler skal altså ikke i småt brændbart...

Vi vil gerne takke Birte for en interessant og lærerig dag på genbrugsstationen.

Claus Bork



Den sidste søndag i november var familiespejderne (0. klasse) fra Giber Å Gruppe på besøg hos genbrugsstationen i Malling. Som et led i at lære børnene om at værne om naturen (et af spejderlovens løfter), lavede spejderne en affalds- og genbrugsdag.

Vi startede med at samle skrald ind i Mårslet. Selvom Mårslet er en forholdsvis ren by, synes børnene alligevel at det var utroligt, hvad og hvor meget der kan indsamles på en times tid, og det var bestemt interessant at

SALE
fra -10% til -65%

VINTER
cashmere

FØDSELSDAG
uld

BRYLLUP
silke

GLÆDELIG JUL & GODT NYTÅR!

SALE
Hver torsdag fra kl. 14-18
i december/januar

SHOW PIECES
brudekjoler/aftejtøj str. M

STOFRESTER
stofposer til patchwork

RESTER I SMYKKER
og smykkesten

Bestil tid til syning af
JULEN's og NYTÅRET's festtøj

-10% på ikke nedsatte varer og
bestillinger i nov./dec.

rievodder.dk

Spektrum Odder Svømmehal

Åbningstider

OBS
Se åbningstider i juledagene
på vores hjemmeside
www.spektrumodder.dk

Mandag, onsdag og fredag..... 07.00 - 09.00
Tirsdag, onsdag og torsdag..... 18.00 - 22.00
Tirsdag er KUN for voksne (fra 16 år)
Lørdag..... 08.00 - 13.00
Søndag 10.00 - 16.00

Voksne kr. 40,-
Børn kr. 25,-

Spektrum Odder Svømmehal, Nølevvej 6, 8300 Odder, Tlf: 2224 1195

spektrum
ODDER

Klar dig selv

Tilbage i oktober og november arbejdede vores mikroer (1. klasse) med et længere forløb – Klar dig selv. Vi havde flere onsdage arbejdet med dette emne, og blandt andet smurt egen madpakke, pakket rygsæk og lavet madplan til den kommende tur. Og en lørdag i november mødte 12 mikroer så op på Mårslet station for at afslutte forløbet.

Først gik turen med tog til Viby station, og her skulle mikroerne gå 2 kilometer med egen oppakning hen til hytten. Efter ankomst og fordeling af sovepladser blev børnene delt i to patruljer: patrulje Frokost og patrulje Aftensmad.

Patrulje Frokost skulle stå for frokosten, dække bord, sætte pålæg frem, lave saftevand og mere. Og frokosten var jo bestemt af børnene selv på et tidligere møde, og de havde valgt at servere mange grønsager og frugter – dragefrugt, melon, kokosnød (den er godt nok svær at slå i stykker), banan, æble, oliven, rugbrød og pålæg.



Efter spisning og oprydning var der aktiviteter udenfor. Vi skulle lave snobrød over bål, men med en lille twist. Der skulle nemlig is indeni snobrødet, så det blev en slags isvafler. Isvaflerne var et stort hit, og sjældent har der været lavet så mange snobrød af mikroer (det kræver faktisk en del tålmodighed).

Samtidig var der et byggeprojekt med rafter, og selv de mest aktive drenge kan køres trætte ved at slæbe rafter J

Sidst på eftermiddagen havde vi et førstehjælpsløb med to stationer:

1. Lav en bære af rafter og to uniformer. Skift til at bære hinanden. Lav en armslynge om til et tørklæde.
2. Gennemgå en Falck førstehjælpskasse. Hvad indeholder den, og hvad skal man bruge det til?

Efter endt aktivitet var der fri leg med førstehjælpskasserne, og alle børnene var pludselig kommet drabeligt til skade og skulle forbindes J



Nu skulle patrulje Aftensmad forberede aftensmaden – pizza! Der blev stillet skåle frem med alle ingredienser, og så skulle hver mikro selv lave sin egen pizza, et halvt pitabrød med fyld efter eget valg. Senere på aftenen hørte vi i radioen, at nogle tyve havde stjålet alt slik i Danmark, men at de måske havde tabt noget på deres vej under flugten. Og det skulle vi jo

selvfølgelig ud og lede efter! Det var lige før, at det var for farligt – det var ikke alle, der havde lyst til at gå med ud i mørket og lede. Men det lykkedes at få alle med, og vi fandt da også 2 poser slik, som blev delt, da vi kom hjem til hytten. Her sluttede vi af med at spise slik og synge sange.

Det kan dog være svært at falde i søvn, når man er 7 år og væk hjemmefra, men endelig lykkedes det, og lederne vandt væddemålet med børnene om, at de kunne være vågne hele natten. De sov alle da lederne gik i seng J

Små børn er lig med tidligt op, så klokken seks startede vi igen. Patrulje Frokost stod for morgenmaden



Derefter skulle hytten rengøres – der var kamp om, hvem der skulle have lov til at rengøre toilettet... Da hytten var ren, havde vi afslutning. Vi sang spejderbror i rundkreds, hvor vi holdt hinanden i hånden. Men lige inden da fik børnene udleveret Klar dig selv-mærket, som skal sys på deres uniform. Det var rigtig dejligt at se, at alle børnene nærmest stod i kø hele weekenden for at hjælpe til og hjælpe hinanden.

Rene Weiss

Husk Deadline
Den 10 hver måned

Følg nyhederne fra dag til dag
www.maarslet.net

Mårslet
FYSIOTERAPI
www.maarsletfys.dk
Tlf. 86 29 78 89

CykelDoktoren.dk
– dit mobile cykelværksted!
22 24 73 93

E-mail Mårslet-bladet
Indlaeg@maarslet-bladet.dk
www.maarslet-bladet.dk

Vi vil gerne have en
MultiHal

Trine & Axel



Følg os på 

Vil du også have
en MultiHal? **STØT NU**

MobilePay
21 62 70 20

Konto
1920 3490955738

Fradrag via DGI
www.multihal.nu

Du kan også give dit bidrag i Superbrugsen

Brugsforeningen investerer i nyt stort projekt



De tre brugsuddelere satte sammen byggeprojektet i gang, her ses fra venstre Troels Laursen, brugsuddeler i Mårslet, Brian Falkenstrøm Scheel, brugsuddeler i Stilling og Mikael Steiniche, brugsuddeler i Gedved.

Brugsforeningen i Mårslet er gået ind i et projekt, hvor målet på sigt er, at der kommer penge i kassen til udvikling af både SuperBrugsen og lokal-samfundet i Mårslet.

Sammen med to andre brugsforeninger skal Mårslet og Omegns Brugsforening bestyre et nyt tankanlæg og vaskehal kaldet Egebjerg Servicecenter A/S.

De to andre brugsforeninger er SuperBrugsen Stilling og Gedved Brugsforening.

”Vi blev spurgt, om vi vil gå ind i selskabet af Stilling og Gedved i foråret 2014. Vi har længe ventet på det rette investeringsprojekt og har ikke haft mulighed for et sådan projekt i og omkring Mårslet,” siger Anne-Mette Bay Bjørn, der er formand for Mårslet og Omegns Brugsforening.

”Vi fik en del briefinger om Egebjerg

Servicecenter og det viste sig at være et utrolig spændende projekt. Et tankanlæg med vaskehal i et område af Horsens udkant som er i stor vækst,” fortsætter hun.

Placeret i trafikeret område

Tankanlægget med vaskehal bliver placeret i Egebjerg ved Horsens - klods op af et større butiksområde med Netto, Fakta og bagerbutik.

Det ligger lige ud til den meget befærdede landevej, som forbinder motorvejsafkørsel 55, Horsens Nord og Skanderborgvej, der kører forbi Egebjerg by og ind til Horsens.

Det nye projekt ligger også i området tæt på det store Danish Crown slagteri, hvor flere hundrede kører til og fra arbejde hver dag.

Ikke samme mulighed i Mårslet

Brugsforeningen i Mårslet havde ger-

ne set, at muligheden for en god investering var opstået tættere på vores nærområde, men det var ikke tilfældet på nuværende tidspunkt.

”I vores strategiarbejde har vi ønsket at arbejde med investeringer, og især et tankanlæg med vaskehal er blevet nævnt. Men der er ikke nogen tankstationsprojekter i støbeskeen i vores nærområde endnu,” siger Anne-Mette Bay Bjørn.

”Måske når den nye Bering-Beder vej kommer, men den er jo ikke engang linjeført endnu og udsigt til etablering af denne vej er formentlig først i 2020,” fortsætter formanden.

Tro på god investering

Selskabet mellem de tre brugsforeninger blev etableret den 12. november 2014, og første spadestik blev taget mandag den 8. december ved de tre brugsuddelere.

Som du kan se på billedet var skovlene guldfarvede, og forhåbentlig er det et tegn på, at investeringen kommer til at give et godt afkast. Til gavn for borgerne i Mårslet.

”Der er lavet lovende beregninger på projektet. Selv med forsigtige udmeldinger tegner det til at blive en rigtig god investering. Planen med investeringen er jo netop at få mere ud af vores kapital og dermed trække kroner hjem til projekter i Mårslet,” siger Anne-Mette Bay Bjørn.

Serviceanlægget forventes at tage imod de første biler til foråret 2015.

*Skrevet af
Julie Homann Carøe*

Giv en  til Mårslet-bladet
Hunden kan indbetales på reg. 5072 konto nr. 1091531

Mindeord



Laila Bach Sørensen 23.07.1950 - 11.12.2014

Testrup Højskole har netop mistet en skattet medarbejder. Laila Bach Sørensen døde stille og fredfyldt torsdag den 11. december efter en udmærket

de kræftsygdom. Laila var uddannet bibliotekar og ansat ved Aarhus Kommunes Biblioteker. Men ved siden af sit professionelle virke havde hun både tid og overskud til at stå for Testrup Højskoles bibliotek. Det har hun gjort med stor kyndighed og entusiasme i mange år. Ingen tvivl om, at højskolens bibliotek var et hjerte barn for hende. Det var hende magtpåliggende at henlede elevernes opmærksomhed på den prægtige verden af læseoplevelser, der gemte sig i højskolens tårnbygning. Da Laila på mødrene side stammer fra Åland, udnævnte hun sit elskede bibliotek til Ålands

uofficielle ambassade her i Danmark. Ja selvfølgelig, hvorfor ikke?

Vi kommer til at savne Laila umådeligt meget her på stedet. Der var liv, energi, humor og tænkksomhed i hende. Og et stort hjerte. Vores tanker går til hendes mand Skjold og døtrene Sigrid, Maria og Anna, som hele vejen igennem har stået last og brast med hende under den svære sygdomsperiode. Æret være Lailas minde!

*Jørgen Carlsen
forstander for Testrup Højskole*

DET-LETTE-LIV



Slankekonsulent Tina Tryk

Vejledning til vægttab

og en sundere livsstil

www.det-lette-liv.dk

Massage der hvor det passer dig

BASTHOLM
MASSAGE

Tranbjerg Hovedgade 44, 8310 Tranbjerg
Sønderskovvej 12, 8520 Lystrup
Vestergade 1, 8000 Aarhus C
www.klinikenilystrup.dk
www.bastholm-massage.dk
MB: 31168305

Beder Dyrlægehus

Kirkebakken 5C, 8330 Beder
Nyåbnet dyrlægepraksis for hund
kat og smådyr
her tilbydes konsultationer, røntgen
operationer, tandrensning m.m.

tidsbestilling telefonnr :

telefon 86930092

www.bederdyrlægehus.dk

ODDER DYREKLINIK



MRP- Regnskabshjælp

Led og ked af at lave regnskab
aften og weekend?

Så er hjælpen ikke langt væk!!

Al regnskabsassistance udføres

Mads Reffstrup Pedersen
Ovesdal 25 - 8320 Mårslet
tlf 20 13 09 91

Mail: mrpregnskab@profibermail.dk

sta
STA - Malerfirmaet A/S

Brian Mikkelsen
Malermester

Mobil 20 29 19 00
Mail bm@stamaleren.dk
www.stamaleren.dk



Kontor: J.H.Wesselsvej 6 - 8230 Åbyhøj
Lager: Tofteledet 4B - 8330 Beder

Vidunder Knolden

Blomster og Brugskunstforretningen hvor æstetik, etik og personlig betjening er i fokus. Bestillinger kan foretages på telefon 8629 0411.
Du er naturligvis også altid velkommen til at komme ind i butikken.



Vi har altid et fint udvalg af planter og friske afskårne blomster af høj kvalitet. Vi tilbyder endvidere et bredt udvalg af søde gaver og smuk brugskunst i alle prisklasser.

Din lokale malermester

ERLING DYBVAD

Mobil 20 27 02 40

Ved Kirken 4 B, 8320 Mårslet
E-mail: dybvad@mail.tele.dk



**ALT I
MALERARBEJDE**

Villaer
Erhverv
Facader
Institutioner
Vedligeholdelse

Mere end
35 års erfaring

STAGEBO

TØMRER / SNEDKER

Reparation og vedligehold,
udskiftning af døre, vinduer
køkkener, termoruder mv



VELFAC
VinduesMester®

Mere end 30 års erfaring

Mobil 40 62 77 10

www.stagebo.dk
Hørretvej 272, 8320 Mårslet
e-mail: michael@stagebo.dk

 **boelt.dk**

aut. el-installatør

**Din nye lokale
elektriker**

Udfører installations
arbejde inden for Tele,
Data, Antenne, små og
store El installations
opgaver.

Tlf: 86 72 27 07
Mob: 40 84 27 27
claus@boelt.dk
www.boelt.dk

MURERFIRMAET

Poul-Erik Christensen ApS

Tranbjerggårdsvej 15 • 8320 Mårslet • Tlf. 40 27 31 11 • www.murerfirmaet-maarslet.dk

Frisørhuset

86290086

Mandag Lukket
Tirs-Fredag 09:00 - 17:30
Lørdag 09:00 - 13:00

Frisørhuset
Banevej 12
8320 Mårslet

Husk !
Deadline

den 10.
Hver
måned



REVISIONSFIRMA

Steen B. Hansen

Reg. Revisorer, FRR

Frederiksgade 34 · 8000 Århus C

Tlf 8620 2700 · Fax 8620 2714

post@steenbhansen.dk

www.steenbhansen.dk

Super
Brugsen

Mårslet - lidt ud over det sædvanlige

HUSK!
Nye åbningstider
alle dage fra
kl. 8.30 - 20.00



SuperBrugsen Mårslet · Hørretvej 12 · 8320 Mårslet · Tlf. 86 29 05 00



Posthusets åbningstider: Mandag - fredag kl. 13.00-17.00

Blaabjerg RADIO

Butikscentret · Nørre Allé 9 · 8362 Hørning
Tlf. 86 92 42 88

Eget autoriseret værksted

og monteringsafdeling - specialister i montering
og installering af antenne, parabol og Beolink anlæg

Godt håndværk

er for os et nøgleord

Udlejning

af forstærkeranlæg, video og storskærme

God finansiering

BOSE

PANASONIC

YAMAHA

HENRY KLOSS

TRIAx



SHL

Tømrer – og Snedkerfirma

Steen Hasse Laursen

Mobil 20113226

Værksted: Testrupvej 101, 8320 Mårslet



ADVOKAT

KIRSTEN TOLSTRUP

86295400

Tandervej 6a, 8320 Mårslet · www.advokatkirstentolstrup.dk

HAVFRISKE TILBUD

Fersk - Nyrøget fisk
Hjemmelavet fiskefars uden spæk
Hjemmelavede Salater og specialiteter.

Hver Torsdag 11.00 - 18.00,
ved SuperBrugsen i Mårslet.

Altid friske varer.

KAAE'S FISK

Bestillinger modtages fra gang til gang,
eller på tlf. 22 23 15 90 - senest onsdag.

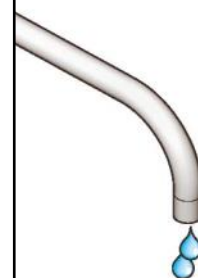

MÅRSLET VVS

Lars Aunsbjerg

Østerlunden 24
8300 Odder
Tlf. 86 55 95 06
Mobil 40 45 64 51
mvvs@c.dk
www.mvvs.dk